EL DIARIO

Fundado por José Carrasco el 5 de Abril de 1904.

AÑO XLVIII. — Nº. 16,468 | Edición de 12 páginas — Precio del ejmplar Bs. 5.— | La Paz, Miércoles 17 de Septiembre de 1952.

Se Cree que China y Rusia han Concertado Tratados Secretos

Por Henry Shapiro, corresponsal de United Press

Moscú, 16 (U.P). — Los observadores diplomáticos creen que se concertaron los acuerdos secretos sobre relaciones militares, políticas y económicas Chino - Rusas en las negociaciones terminadas hoy, después de un mes.

Los partes oficiales ruso y chino, confirman que se han tratado de "importantes cuestiones políticas y económicas". Sin embargo, los únicos acuerdos específicos revelados fueron la continuación de la ocupación rusa de la importante base militar naval de Port Arthur y la devolución de antes de fin de este año del Ferrocarril, a los chinos.

Pero el lenguaje general empleado en los comunicados indica que se trató de toda clase de cuestiones chino - soviéticas que afectan a la situación general del Extremo Oriente. Además, las delegaciones como han estado compuestas del más alto personal militar, político, financiero e industrial de ambas partes hace pensar que no se trató de estas únicas cuestiones, sino de diversos aspectos.

(Fuentes informadas de Londres y Tokio están convencidas de que uno de los principales asuntos fué la petición de aumento de ayuda y se supone muy significativa la omisión de la cuestión en notas oficiales, pues no iba a hacer concesiones que parecerían humillantes sin obtener más ventajas que la cesión del ferrocarril de Changchun)

La importancia dada a las negociaciones fué dada en publicaciones en las primeras páginas de todos los periódicos que se han dado de algunos documentos anunciados y las fotografías oficiales de las ceremonias de la firma en que aparecieron Stalin, el Ministro de Relaciones Exteriores Andrei Vishinsky, el Primer Ministro chino Chou En Lai, el Vice Primer Ministro R. Malenkov y Veria Mikogi Kananovch. Todos estos asistieron juntos con el mariscal Voroshilov, Ministro de Guerra mariscal Alejandro Vasilesky, Ministro de Comercio Exterior Cumykin y otras personalidades de todos los órdenes de la vida soviética, al banquete de despedido a Chou En Lai, en el Kremlin.

En una nota dirigida por Chou En Lai a Vishinsky que se publicó, se explica la petición de la China para la continuación de la ocupación soviética del importante puerto manchuriano, debido a que el Tratado de Paz por separado con el Japón y la aparente resistencia del Japón a concertar un tratado con China y la Unión Soviética, se ha creado una situación peligrosa para la paz, ya que favorecía a una agresión de parte de los japoneses.

Por este motivo China solicita al gobierno soviético no retire sus tropas de Port Arthur, mientras no haya un tratado con Japón.

Los documentos publicados anuncian también la determinación a encaminar todos sus esfuerzos a fomentar el fortalecimiento de la amistad y colaboración entre ambas partes contratantes con miras a la preservación de la paz y seguridad internacional.

Los observadores aquí creen que hay posibilidad de que se anuncie por la prensa asuntos posteriores sobre los acuerdos económicos concertados durante las conversaciones.

Los diplomáticos dicen que, probablemente, estén ultimándose acuerdos de gran alcance sobre la expansión de asistencia técnica soviética para la industrialización de China.

No se considera de pura casualidad la publicación de hoy, en un lugar destacado del órgano oficial "Pravda", de un despacho de Pekín sobre progresos económicos de China que termina diciendo "durante tres años China ha logrado con éxito la restauración y reorganización de su economía. Se ha echado cimientos para la transición a la construcción económica en gran escala que ya se realiza este año en el N. E. de China y que pronto China se convertirá de una nacion agrícola atrasada en país industrial adelantado". Los diplomáticos relacionan naturalmente estas manifestaciones como un éxito de los ministros chinos.

COMENTARIOS EN LONDRES SOBRE EL TRATADO CHINO - RUSO

Londres, 16 (U.P). — Fuentes diplomáticas londinenses dicen que la única novedad aportada a las relaciones chino - soviéticas, por el acuerdo divulgado en Moscú hoy, es que las tropas soviéticas seguirán ocupando la base naval de Port Arthur en el Pacífico. Dichas fuentes interpretaron en seguida esto como una importante concesión a Rusia de parte de la China comunista, pero advirtieron que las ulteriores negociaciones de Moscú pudiesen conducir a que el régimen de Mao Tse Tung, pida a Rusia más ayuda económica en compensación por la inevitable pérdida de su prestigio, que entraña prolongar la ocupación de Port Arthur por los rusos.

Más significativo para dichos observadores fué la falta de mención en el nuevo tratado sobre la cuestión de la ayuda soviética a China. Pareció posible que la China hiciese lo que le pareció ser una concesión unilateral a Rusia, sin recibir más ventajas que la cesión del ferrocarril de Changchun a lo que Rusia había accedido en 1950.

La impresión general de los diplomáticos es que tanto Moscú como Pekín están haciendo gran des esfuerzos por disipar las diferencias que pesan en su alianza y que hasta ahora no se nota deterioro alguno en las relaciones entre ambas capitales. El delicado equilibrio de la alianza y la sensibilidad de los chinos en materia de prestigio se demostró por la forma en que la cuestión de Port Arthur, fué tratado en el acuerdo. Los comunistas chinos no accedieron simplemente a que continuará la ocupación soviética de Port Arthur. Ellos lo solicitaron en una nota especial elevada al Ministro de Relaciones Extranjeras soviético, Andrei Vishinsky, justificándola como una medida de defensa de interés común, en vista de la supuesta situación peligrosa resultante de la "negativa" del Japón a firmar un tratado de paz con las potencias comunistas.

Paz Estenssoro sería invitado a visitar Chile

Santiago de Chile, 16 (UP).— El Secretario de Prensa de Carlos Ibáñez, candidato triunfante de las elecciones Presidenciales, al comienzo del mes, dijo que probablemente, concurran a la ceremonia de la transmisión del mando el tres de noviembre, los Presidentes de la Argentina, Perú, Bolivia, Brasil y Uruguay.

Con motivo de la visita se realizará el gran desfile militar. La noticia no ha tenido confirmación en fuentes oficiales.

Consuelo — *Por Flax*

STALIN.— Eh, no te pongas así, viejito; si en Occidente no hay rectitud yo me hago cargo del baldecito y lo bebemos a tu salud.

Mossadegh Amenazó Romper Relaciones con Gran Bretaña

IRAN RECHAZO LA PROPUESTA ANGLO - NORTEAMERICANA Y PIDE QUE LA ANGLO IRANIAN OIL CO. LE COMPENSE DE TODAS LAS PERDIDAS SUFRIDAS POR EL BLOQUEO ECONOMICO, AL NO DEJARLE VENDER SU PETROLEO

Por Joseph MAZANDI, corresponsal de U. P.

Teherán, 16 (U.P).— El Primer Ministro, Mohammed Mossadegh, amenazó en un discurso en el Parlamento con romper relaciones diplomáticas con Gran Bretaña si no hace nuevas concesiones en la disputa petrolera. La Cámara Baja (Majlis), llamó a sesión extraordinaria para escuchar el informe de Mossadegh sobre la propuesta anglo — norteamericana para dar solución al conflicto, después de escucharle la Cámara le dió un voto de confianza frente a su actitud con Gran Bretaña.

El vicepresidente Ahmed Razavi atacó en apoyo al Presidente Truman, al Primer Ministro, Winston Churchill, al mismo tiempo ridiculizó el ofrecimiento norteamericano de ayuda económica de diez millones de dólares.

El informe de Mossadegh, fué leído por el Vice Primer Ministro, Baher Yoemi. El Primer Ministro que rechazó la propuesta de la solución pocas horas después de recibirla, pide que la Anglo Iranian Oil Company compense a Irán de todas las pérdidas sufridas como consecuencia del bloqueo económico británico que impide que la venta de petróleo de Irán en mercados mundiales y el hecho de que Gran Bretaña haya congelado todos los bienes en libras esterlinas de Irán. Pide también que la compañía nacionalizada pague deuda equivalente de 137 a 200 mil dólares. Mossadegh, asimismo, exige que Gran Bretaña que carece de dólares, pague en esta misma moneda. Mossadegh dijo que Irán está dispuesto a pagar a la Compañía compensación a base de sus bienes en Irán, al momento de la nacionalización y ofreció permitirle llevar la cuestión a tribunales iranios y de acuerdo recíproco apelar el fallo en última instancia al Tribunal Internacional de La Haya.

Mossadegh dijo que sus peticiones son el último paso que dará Irán, si Gran Bretaña persiste en el bloqueo, por el cual se romperán las relaciones diplomáticas y la responsabilidad de la cual, será exclusivamente de Gran Bretaña, sin embargo, dijo que Irán, anhela fortalecer los lazos de amistad entre ambas países y confía en que Gran Bretaña, resuelva la cuestión.

El informe de Mossadegh, acusó a Gran Bretaña de la presión ilegal en las Naciones Unidas y La Haya, éste último tribunal se declaró incompetente en entender la disputa. A la sesión no asistió Seyed Ayotullah Kashani, Presidente de la Cámara y líder religioso; pero envió un mensaje recomendando la calma en las discusiones, el Vice—presidente del Majlis, después de censurar el apoyo a Truman y Churchill, habló respectivamente, de la oferta de 10 millones de dólares diciendo, que Irán gastó mucho más comprando "chatarra", con lo que se refería a las armas norteamericanas sobrantes adquiridas por Irán.

Agregó, que Irán no venderá petróleo para el plan de armamento del mundo Occidental contra nuestros amigos y solo venderemos petróleo a nuestros amigos soviéticos y a sus aliados y no permitiremos que Irán se constituya en la base contra la Unión Soviética, con la cual tenemos frontera común de 1.500 kilómetros, no seremos el instrumento de la política imperialista y si la compañía Aiglo—Irania desea negociar para solucionar la disputa debe pagarnos antes los 49 millones de libras que nos debe.

Después que el Majlis dió un voto de confianza al rechazamiento de las propuestas anglo—norteamericanas, Mossadegh sostuvo una larga conferencia con Kashani y, según fuentes informadas, el líder religioso le expresó su apoyo total a su contrapropuesta, ahora falta un voto de confianza del Senado al Primer Ministro. Luego la contrapropuesta con enmiendas que introduzca la comisión nacional del petróleo, serán sometidas a Gran Bretaña en forma de una nota de la cual no se sabe si Estados Unidos recibirá otro ejemplar, o sólo una copia.

Obreros Argentinos Y Paraguayos Con El General Ibáñez

Santiago de Chile, 16 (UP).— Delegaciones de obreros paraguayos y argentinos visitaron a Ibáñez para felicitarlo por su triunfo electoral. Se anunció que Ibáñez tomará posesión del mando el día lunes 3 de noviembre a horas diez de la mañana. En la tarde de ese día se realizará la parada militar en el Parque Cousino, con la probable participación de delegaciones de las Escuelas Militares de la Argentina, Perú, Bolivia, Uruguay y Brasil.

Eden visitará al Mariscal Tito en Belgrado

Blegrado, 16 (U.P). — El Secretario de Relaciones Exteriores británico Anthony Edén, estadista occidental, llegará el miércoles para entablar una serie de conversaciones que pueden iniciar una nueva fase en las relaciones entre occidente y Yugoeslavia.

Se espera que el avión de Edén aterrice por la tarde en el aereopuerto militar de Batajnica, a 30 kilómetros de aquí.

El jueves el Canciller británico hará la visita de cortesía al Ministro de Relaciones Exteriores Kardelj y después pasará la tarde conferenciando con el Primer Ministro Mariscal Tito. El viernes, lo dedicará a las oficiales y el fin de semana lo pasará en la ciudad de veraneo de Dubrovink.

Las conferencias entre Edén y Tito, se reanudarán el lunes en la residencia veraniega del Primer Ministro, cerca de Bred, antes del regreso de Edén el martes. No se ha publicado el detalle oficial de los temas de las conferencias que sostendrán, pero se considera de seguro que se discutan dos puntos de interés fundamental para occidente: La participación de Yugoeslavia en la defensa de occidente y la ayuda económica occidental a Yugoeslavia.

Tito ha indicado recientemente que su país está dispuesto a cooperar prácticamente con occidente; pero que no suscribirá ningún otro tratado oficial. Ya ha estado recibiéndose aquí alguna ayuda occidental, pero Yugoeslavia se ha inquietado por cierta tendencia considerada más británica que norteamericana, a insistir en la fiscalización del eficiente empleo de los fondos y material de ayuda.

Profesional que se dedicará a la carrera religiosa

Roma, 16 (U.P). — Un misionero contra el comunismo, el doctor nicaragüense Luis A. Icaza Portocarrero, se dirigió a Salamanca, España, con la finalidad de ingresar a un convento de jesuitas. El periodista norteamericano de solo veintisiete años de edad, termina así su recorrido por las Américas y europa occidental, durante el cual estuvo fomentando la "Asociación Internacional de Antiguos Alumnos de Jesuitas" para "Combatir al Comunismo poniendo en práctica las doctrinas sociales de la Iglesia".

Graduada de la Universidad Jesuita de San Ignacio de Loyola, de Nueva Orleans, Icaza Portocarrero llegó a Roma la semana pasada, siendo recibido en audiencia especial por el Papa Pío XII, a quien le expuso los planes para la nueva organización católica que estaría formada por ex-alumnos de los planteles de Jesuitas de todo el mundo.

Icaza Portocarrero, salió de Managua el 22 de mayo de 1952, y recorrió a pie Centroamérica y Estados Unidos. Se propone ir a España a pie esperando llegar a Salamanca la segunda semana de octubre, tras de peregrinar a Lourdes y a la ermita de Loyola en San Segastión. En Salamanca se iniciará en la carrera religiosa.

Conferencia Mundial sobre Algodón se Reune hoy día

Londres, 16 (UP).— Uno de los funcionarios de la Confederación Internacional de Algodón, que comienza mañana aquí: declaró acerca del cometido de los EE.UU. y la India, así como del Japón en el comercio mundial de tejidos. Manifestó que asistirán sesenta delegados de once países, entre los cuales figuran, Gran Bretaña, EE. UU., India, Japón, Holanda, Francia, Italia, Alemania, Bélgica, con más los observadores de Suiza y Suecia.

Uno de los funcionarios de la Junta de Algodón, que ha organizado la conferencia, dijo que no hay un sumario fijo y que resultaría erróneo anticipar que el principal asunto que se someterá a debate será el de la competencia japonesa. Dijo, además, que la competencia japonesa no es tan fuerte omo en los días de la preguerra, pero que hay un aumento en la competencia de los otros países exportadores. Por ejemplo, la India está exportando cuatro veces más que antes de la guerra.

La prensa comercial ha informado que la delegación de diez hombres que representará al Japón, la mayor de las que asistirán a una conferencia, ya está tratando de obtener el apoyo de los EE. UU., en su gestión por una mayor participación en los mercados que previamente fueron considerados como exclusivamente británicos.

También se espera que la delegación japonesa ejerza presión para que sean abolidas las restricciones a la exportación de tejidos japoneses al este y oeste africano, donde los comerciantes británicos ya están haciendo frente a la gradual infiltración japonesa.

Un editorial de "Manchester Guardian" acerca de la conferencia de algodón dice: "Todas estas industrias — japonesas, India, norteamericana, europea y británica— encaran los mismos problemas. El mercado mundial que ellas organizaron se está reduciendo. El editorial también subraya que la competencia japonesa no es un problema que tendrá que debatir la conferencia.

El "Financial Times" en su editorial de hoy, refleja una opinión similar. La delegación japonesa presentará dos puntos principales en la conferencia: 1.— Es esencial abrir los mercados asiáticos. 2.— Es inútil cerrar los mercados africanos.

Los Republicanos darán un Buen Gobierno a los EE. UU.

DIJO EISENHOWER, CANDIDATO A LA PRESIDENCIA DE LA UNION

A bordo del tren especial de Eisenhower, 16 (U.P).— Dwight D. Eisenhower, atacó hoy la "confusión" del gobierno en sus políticas extranjeras y nacionales y prometió que los republicanos darán al país un gobierno "consistente".

El candidato presidencial republicano llegó a Minnessota en su tren especial en el segundo día de su extensa campaña por el oeste central y los Estados adyacentes.

Declaró que los conflictos del gobierno asestaron un "terrible vapuleo" al agricultor el año pasado, pero que los republicanos desarrollarán un consistente programa agrícola. Sostuvo que la consecuencia es la necesidad apremiante del país en toda su política y en todos sus planes. Dijo que "no habrá una oportunidad de paz sin consecuencias". Agregó: "Es menester que tengamos un programa fijo previsor o no podremos tener una paz".

Se espera que Eisenhower interrumpa momentáneamente su excursión de esta noche para llegar a Nueva York, donde debe hablar mañana ante la Convención de la Federación Norteamericana del Trabajo.

Eisenhower comenzó sus discursos del día de hoy, en el Albert Lea, de Minessota, y de ahí pasó a Owattan, Faribaut, Norhield y St. Paul. En sus discursos el General insistió en las oportunidades que se le presentan a la juventud, recordando a sus auditores que él es "un rector universitario con licencia". Dijo al pueblo que decidirá el próximo noviembre, si seguirá siendo Presidente de la Universidad.

STEVENSON SIGUIO SU JIRA POR LA REGION ORIENTAL DE ESTADOS UNIDOS

Springfield, 16 (U.P).— El candidato presidencial demócrata, Adlai Stevenson, se reunió hoy con los dirigentes demócratas del Estado de Tennessee, quienes, al terminar la entrevista le dijeron que su Estado elegirá a todos los candidatos del Partido y dará la mayoría de votos a Stevenson en los comicios de noviembre. Durante la reunión, dijo que con otro dirigente o candidatos parlamentarios su partido seguirá siendo Demócrata. Siguió luego preparando los discursos que pronunciará por su jira por la región oriental del Estado, a partir del jueves.

FOSTER DULLES FORMULA DECLARACIONES SOBRE LA POLITICA

San Francisco, 16 (UP). — John Foster Dules, predijo que la opinión pública y la gran necesidad de la unidad de los Estados Unidos, exigirán que continúe la política extranjera bipartida en el choque de opiniones entre los demócratas y republicanos en este año de las elecciones. Dijo que algunos republicanos creen que la cooperación "con el gobierno" les hizo perder un porcentaje en 1948 y que ahora siguen perdiendo esas ventajas.

Algunos demócratas creen que la política bipartida no les ha dado la inmunidad que esperaban haber conseguido frente a la crítica. Pero la necesidad de la unidad es tan poderosa que el vaticinio dominará a esos descontentos.

Un especialista en política extranjera del Partido Republicano agregó que el pueblo "desea gobernar y que invita a cooperar al partido de la oposición y que la oposición corresponda".

AGREGADO OBRERO A LA EMBAJADA EN EL URUGUAY

Buenos Aires, 16 (U.P).— Llegó el Agregado Obrero a la Embajada Argentina en Montevideo, Uruguay, Alejandro Minobs y conferenció con el Ministro de Relaciones, Remorino.

El auxiliar de la misma embajada en Uruguay, fué también declarado persona no grata para el gobierno del Uruguay.

Se informó que Catalano saldrá esta noche de Montevideo para Buenos Aires.

Por medios no oficiales, expresó la cancillería que no expedirá el comunicado acerca de la situación de ambos funcionarios.

TORMENTA TROPICAL QUE CAUSO DAÑOS

Acapulco, México 16 (UP).— Las inundaciones provocadas por una tormenta tropical, barrieron la costa mexicana del Pacífico causando pérdidas por miles de pesos, arrasándo árboles y techos.

Los despachos de la prensa dicen que los cadáveres de no menos de cinco personas han sido rescatados de la corriente de dos metros de profundidad que atraviesa la ciudad de aldúsar, situado en las márgenes de los ríos Cocuyán y Agustico.

El periódico "Ultimas Noticias" de México, dijo que el total de muertos es de veinte en la pequeña ciudad de Coyuca. Numerosas casas fueron barridas.

Lafer se encuentra en Estados Unidos

Los Angeles,16 (UP).— El Ministro de Hacienda del Brasil, Horacio Lafer q' llega a esta ciudad desde México las últimas horas del sábado, salió esta tarde para San Francisco en automóvil y llegará a esa ciudad el martes.

En cambio, se detendrá en la casa de sus amigos de San Francisco con quienes permanecerá parte del tiempo. Durante su permanencia aquí, Lafer estuvo de "incógnito" y no recibió a los periodistas ni a sus relaciones.

El Tránsito mejora en Montevideo

Montevideo, 16 (UP).— Los transportes colectivos han mejorado considerablemente el día de hoy, habiendo calles con 96 coches Grault y 6 Ambit, agregándose camiones que realizan el servicio de emergencia.

Existen perspectivas para llegarse al erreglo del conflicto, haciéndose iniciado las negociaciones con la intervención del Ministro de Industria y los trabajadores del rector Grault.

Los obreros de huelga solicitan la libertad de cinco detenidos dirigentes Ambit, detenidos.

Medina Angarita convaleciente

Nueva York, 16 (UP).— Informan que el General Medina Angarita, ex-Presidente de Venezuela, continúa convaleciendo en su residencia, de una enfermedad que hace algunos meses lo obligó a recluirse en un hospital, según informaron hoy, personas allegadas a su familia.

Los amigos del General dijeron que "se encuentra mucho mejor", y en franco período de "convalescencia"; pero que nada concreto se saben de sus planes de viaje. Otras fuentes allegadas también a la familia de Medina Angarita, dijeron que el General piensa "regresar a Venezuela y que todavía no ha fijado la fecha".

Una Tormenta Rompe un Tanque en Dos

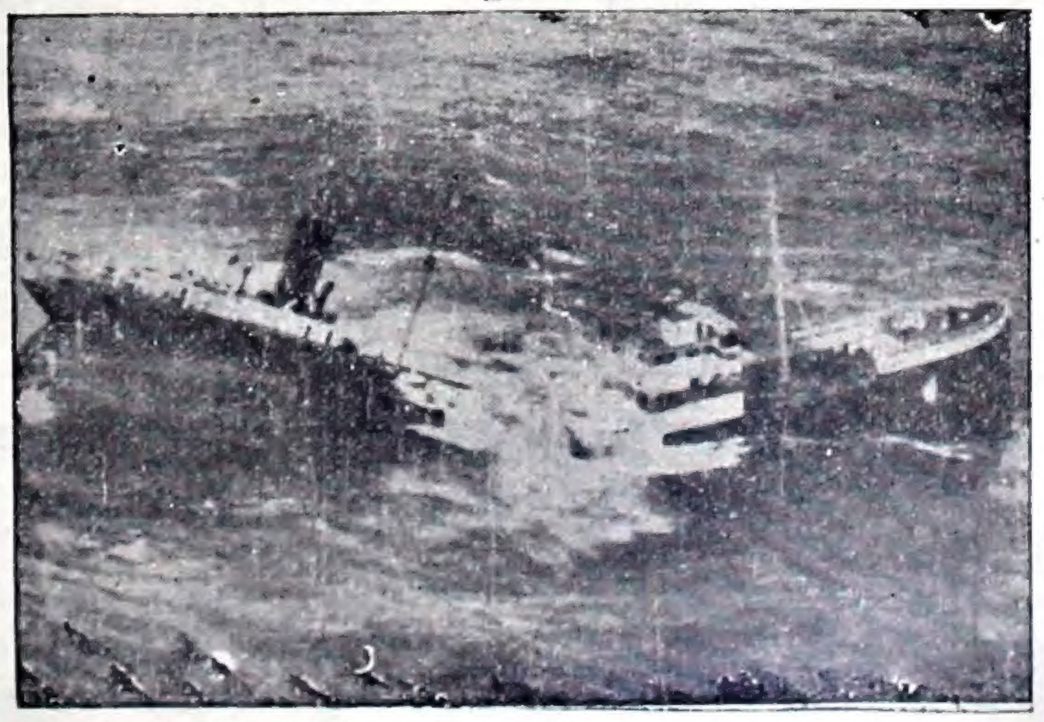

EL TANQUE DE 5.500 TONELADAS FOUNDATION STAR NAVEGA DESAMPARADAMENTE en aguas del Atlántico al Este de Charleston, Carolina del Sur con un miembro de la tripulación todavía a bordo. Escuadrillas de rescate aéreas y marítimas han sido enviadas al lugar del desastre para recoger a los tripulantes que abandonaron el barco averiado por la tormenta. Dieciocho tripulantes fueron rescatados inmediatamente y se continúa la búsqueda de los demás.

La Cuestión de Austria se Tratará en las N. Unidas

Naciones Unidas, Nueva York, 16 (UP). — El doctor Franz Matsch, observador austriaco en las Naciones Unidas, acogió bien la iniciativa del Brasil de incluir la cuestión del Tratado de Paz con Austria en el orden del día de la próxima reunión de la asamblea general y opinó que puede acelerar el acuerdo entre las cuatro grandes potencias.

Dijo a los periodistas en una intervíu colectiva que el llamamiento a la asamblea de Estados Unidos, Gran Bretaña, Francia y Rusia para que firmen el tratado de Paz con Austria sería el apoyo moral de nuestras reivindicaciones.

Brasil, pidió la conclusion de la gestión del tratado en el orden del día hacen dos semanas y anoche distribuyó el memorandum explicativo afirmando que ha hecho que las grandes potencias no hayan resuelto la cuestión en los últimos siete años, en que se reclama la atención de las Naciones Unidas.

Recordando que las potencias occidentales han dirigido una nota a Moscú a principios de este mes exhortando a los rusos acudir a Londres y firmar la versión abreviada del tratado. Dr. Matsch, dijo que la intervención de la asamblea tendría algún valor, en el caso en que los rusos se negaran a discutir los asuntos de Estados Unidos. F. Matsch, declaró que quizá los mismos rusos quisieran discutir las cuestiones aquí.

DESEAN SOLUCIONAR LA HUELGA DE OBREROS URUGUAYOS

Montevideo, 16 (U.P).— En las últimas horas de la tarde se efectuó una reunión de los obreros de transportes CUTSA, autorizada por el Consejo Nacional de Gobierno, para tratar sobre la solución del conflicto del transporte. Las deliberaciones se prolongaron hasta las 20 horas, no lográndose llegar a una solución satisfactoria. Prosiguen las negociaciones hasta obtener un arreglo de la huelga.

PARTIDO POLITICO QUE TOMARA PARTE EN LOS COMICIOS

Caracas, 16 (U.P).— El Partido Conservador Socialista Cristiano (Copei), anunció que participará en los comicios del 30 de noviembre, en que se elegirán los miembros de la Asamblea Constituyente. Se espera que los partidos de la Unión Demócrata Republicana Centrista y el Partido Socialista, sigan el ejemplo.

"El Frente Electoral Independiente" que apoya a la política actual del gobierno, será el otro gran contendiente en elecciones.

Austria en su Día Católico

Viena 16 (UP).— El primer día católico en Austria desde 1933, concluyó hoy con la misa pontificial ofrecida en la Catedral de San Esteban, en honor a los muertos en la segunda guerra mundial y a las víctimas de la persecución y el odio político.

AVISOS ESPECIALES

MAX SCHNEEMANN

Sucesor

PRADO Nº 123, FRENTE HOTEL SUCRE

Lindos Juegos de living

Desde Bs. 16.500.—

Aspiradores alemanes
Escritorios, 4 y 7 cajones
Estantes para libros
Mesas de Bridge
Mesas de Té.

MAMPARAS

En venta dos mamparas en esta imprenta, sección caja, todos los días de 9 a 12 y de 14 a 18 horas. P85

IMPEXO

Sección Técnica. Ingavi 381. Estudios de construcciones, dirección de obras, instalaciones sanitarias, mensuras, loteos, planos mineros y peritajes dentro y fuera de la ciudad. 1097

Casinos Bs. 75

En venta en la joyería al frente del correo, por mayor, precio especial. Casilla Nº 256. La Paz. 3096

DESEA Ud.

Arreglar sus artefactos e instalaciones eléctricas inmediatamente? Llame al 5190 y será atendido por técnicos especializados. 1099

PEDIDOS

Se reciben pedidos de salteñas y masitas para té y cocktail Av. 6 de Agosto 1250, 3er. piso Teléfono 3725 790

ANTICRESIS

Doy 40 a 50 mil bolivianos por 3 ó 2 habitaciones con cocina, cualquier zona de datos por carta a Fernando Perevra este Diario 8910

EN VENTA

Equipo completo para dentista en perfecto estado de funcionamiento. Dirigirse: Tel. 2803. 8910

EN ALQUILER

Consultorio para dentista con instrumental completamente moderno y Rayos X, edificio La Salle Referencias: Tel. 2803. 8910

CASITA

O departamento, necesita en alquiler matrimonio extranjero, si es posible con garage, preferible San Pedro ú Obrajes. J. H Casilla 1147. 7911

SE VENDE

En la ciudad de Cochabamba un lote de terreno de 2.000 a 1.000 metros cuadrados en la región de las cuadras, zona urbanizada. Referencias: Avenida Ecuador No. 737 Tel. 2079. 6912

SE VENDE

Letras hipotecarias del 7 %. Referencias: Tel. 2832. 6912

EN VENTA

Maquina de escribir, precio de ocasión Bs. 17.000, flamante, sin uso, máquina de coser, precio de ocasión, Bs 21.000, flamante sin uso, mueble de nogal 5 gavetas Referencias: Calle Colón 315. 2o. piso. 7912

Lugar Céntrico

Hermoso lote 450 metros cuadrados, 3 cuadras Plaza Murillo, se vende. Ref.: Ingavi 381 "IMPEXO". 6912

UNICA OPORTUNIDAD

Se vende automóvil Buick de lujo modelo 48 en perfecto estado de conservación. Referencias: Tel 2832. 6912

DEPARTAMENTO

Pequeño, necesito para dos personas o dos piezas con baño, zona Sopocachi, San Pedro. Llamar: Sra. Paz Teléfono 4166. 5914

EMPLEADO

De comercio, joven con conocimientos de inglés, contabilidad y dactilografía, ofrece sus servicios. Ref.: EL DIARIO n S N N. 5913

Bodega Rio Chico

Productos de Cinti, los mejores Singanis Piscos y Vinagre de pura uva. Ventas por mayor y menor. Av. Saavedra 435. 5913

SE VENDE

Por motivo de viaje, casa amplia, cómoda, reconoce deuda bancaria Referencias: Socabaya 283. Oficina 3. 10913

DE OCASION

Se vende una radio, una cocina eléctrica, un pick-up, lámparas, cuadros y otros. Ref.: calle Diaz Romero No. 525. (Miraflores). 6913

MAQUINAS DE COSER

Dos máquinas de coser, pedal y mano, nuevas se venden. Ref.: Atencia Blanco. Plaza Murillo No. 261. 10913

Residencial Sucre

Av. 6 de Agosto No. 813. 6913

CHALONAS

Vendo de buena calidad. Ref.: Junín No. 594. Horas 13 a 15. †169

SE VENDE

Urgente y sin intermediarios, dos casas en una. Una de cuatro pisos, tres amplios y confortables departamentos y tres almacenes. La otra con tres departamentos céntrica. Reconoce deuda bancaria. Ref.: Confitería "Beirut". Tel. 4011, a cualquier hora del día o de la noche. P914

SE VENDE

Teléfono línea comercial. Caja registradora "National" completamente nueva y moderna. Trece totales. Referencias: Confitería "Beirut". Teléfono 4011. P914

BARATO

Vendo radiola "Zenith" y radios chicas. Cañada Strongest 374, Negrín. 7914

COCINA

Vendo cocina eléctrica nueva, de fabricación Suiza, 4 hornillas, horno, seca platos y frigidaire a kerosene. Edificio Iglesias, 2o. piso. Of. 14. Yanacocha 475. 4914

UN SOLADOR

Eléctrico, con experiencia se necesita, presentarse con certificado calle Murillo 483. 5916

TERRENO

Magnífico, vendo, en la mejor región de Calacoto, 1.500 metros cuadrados Ref.: Teléfonos — 4144 y 6581. 3916

SE ALQUILA

Dos cómodas habitaciones amuebladas con baño particular, agua caliente, teléfono, en Avenida Ecuador calle Waldo Ballivián No. 8 (antes Pasaje Las Lilas). 3916

CHICA

Necesito aprendiz para Peluquería de señoras. Federico Zuazo 145 (tienda). 2916

AUSTIN

1950 con poquísimo recorrido se vende. Teléfono 6311. 3916

LAMPARAS

Fluorescentes para escritorio y colgar material flurescente y eléctrico en general planchas europeas para 110 y 220 voltios Electricidad Neumann. Potosí 22 2916

ALMACEN

Con vitrinas, deseamos alquilar en calle céntrica. Referencias: Fernando Diaz. Tel. 3293 o casilla 350. 3916

BS. 60

Vendo correas para máquinas de coser. Yanacocha 774. 2916

TERRENO

En Calacoto sobre Avenida asfaltada y calle doce. Venta total o parcial. Ref.: Tel. 2561. 4916

SE NECESITA

Tejedores y embobinadores. Fábrica. Coroico No. 74. 3916

PROFESOR

Química, Física, Matemáticas, dicta clases de preparación para exámenes de fin de año. Ref.: Colombia 73. segundo piso en las mañanas. 3916

ABRIGO DE PIEL

Flamante, vendo de ocasión. Waldo Ballivián 12 esquina Ecuador antes Las Lilas 3916

MAQUINA ESCRIBIR

Underwood y bicicleta flamantes vendo. Gonzalez 19. Plaza Sucre 2916

MAQUINA DE COSER

Nueva en venta. Teléfono— 6539. 3916.

NECESITAMOS

Operario carpintero. Almirante Grau 504. 2916

COCINERO

Necesito. Héroes del Acre 50. San Pedro. 4916

FINCA

En Yungas vendemos, próxima Coroico sobre carretera autos, muy productiva, casa hacienda moderna. Referencias: Pasaje "Las Lilas" No. 20. (Av. Ecuador) en las mañanas de 9 a 11. 2916

S. P. A. R. A.

Plaza Abaroa, 170. Teléfono 6463

Está interesada en comprar para sus Sres. abonados automóviles desde 1945 al 1952. 3916

CASA

Céntrica, vendo, 550 metros cuadrados superficie, situación comercial espléndida. Teléfono No. 6539. 3916

SE ALQUILA

Amplio almacén. Landaeta No. 34. 8916

OCASION

Radio pequeña vendo. Calle Bueno 260. 3916

CAMIONETA

Chevrolet 1951 de una tonelada casi nueva se permuta con camioneta Power Wagon. Referencias: Cochabamba 65 (altos). 5916

SE NECESITA

Para atención departamento, caballero extranjero solo, empleada única o ama de llaves que también sepa cocinar. Presentarse únicamente con óptimos certificados, referencias Avenida Arce 1416 primer piso. 2916

CEMENTO

De Viacha, transportamos en 180 minutos. Calle Mujía 78, Sopocachi. 13916

SIRVIENTA

Se necesita con certificados. Colombia 442. (Ex-Zoilo Flores) San Pedro. 6916

VENDO

Un motor marca A. E. G. alemán de 8 y media H. P. para corriente 220. Ref.: Federico Zuazo 215. 3116

PUERTAS

Y ventanas, trabajamos. Almirante Grau 504. 3916

Unico Ocasión

Vendo hermosa mesa juego de billas (snocker) de procedencia inglesa marca "Brunswick" tamaño reglamentario de campeonato excelente estado de conservación, bolas nuevas. Precio por debajo de su costo real. Verla y tratar en calle Laja No. 264 (casa verde). 6916

VENDO

Calentador de 50 galones nuevo, precio de oportunidad. Colón 295. Teléfono 6123. 4916

DORMITORIOS

Liquidamos 31.000 el juego. Varios Almirante Grau 504. 3916

ABS. 800.—

Se vende el quintal de maíz, y harina de maíz tarijeño con envase. Figueroa No. 568. 5916

NIÑERA

Y cocinera necesitamos. Calle Mujía 78. Sopocachi. 3916

VENDO

Casa, oportunidad. Ref.: Teléfonos 6982 ó 6153. 4916

COMPRO CASA

Pequeña 300 a 400 mil bolivianos. Ref.: Tel. 6982 ó 6153. 4916

LIBROS

De toda clase, tarjetas de Navidad y Año Nuevo en Inglés y Castellano a precios sin competencia en Figueroa No. 592. 3916

ANTICRETICO

Departamento, 2 dormitorios y dependencias en contrato anticrético. Referencias: Avenida Busch 287. 3916

GRATIFICACION

Excelente a quien devuelva una perrita blanca, perdida el día domingo. Ref.: calle Indaburo 83. 2916

CAMIONETA

International 1948, vendo. Referencias: Teléfono 2223. 2916

SE ALQUILA

Pequeño, lindo departamento. Av. Arce No. 1437. 3916

SE NECESITA

Departamento pequeño para señora extranjera. Ref.: Plaza Sucre 254. 3916

VENDO

Camioneta Chevrolet 3/4 modelo 1951 poco recorrido. Colón No. 295. Teléfono 6123. 4916

VENDO

Automóvil Chevrolet modelo 1949, con poco uso. Ref.: Automotriz "Unión". Av. Busch 245, esquina Días Romero. 3916

CAMIONETA

Studebaker, modelo 48, se vende. Referencias: Potosí 73. 4916

AUTOMOVIL

En venta, Pontiac modelo 50 por motivos especiales por Bs. 520.000. Ver y tratar en Av. Busch No. 301, bajos. 3916

VENDO

Dos máquinas escribir, dos radiolas, maletas de cuero, bicicletas para mujer. Precios de ocasión. Tumusla No. 398. 3916

VENDO

Motor Diesel, de 24 HP, flamante, sin desencajonar. Ver y tratar en Av. Saavedra No. 1025, una cuadra antes de Murillo Broos. 6916

ALQUILO

Departamento amueblado con jardín. Av. 16 de Julio 118, de 11 a 13. 4916

VENDO LOTE

Ocasión, 330 metros cuadrados a Bs. 500.— Agua, luz, plano, en medio de chaleta, 12 metros frente avenida, dos costados con muros. Ver y tratar con el dueño todas las tardes 14 a 16 horas. Final línea 4 y 10. Lote No. 4. P917

PICK-UP

Se vende de ocasión de una velocidad, con facilidades de pago. Av. de la Bandera No. 315 (frente al Parque Infantil). 4917

COCINERA

Se necesita, con buenas recomendaciones, para familia extranjera, se paga buen sueldo. Pasaje Villegas 1167. 2917

EN VENTA

Automóvil Chevrolet nuevo, sedan de lujo con radio, modelo 1952. Ref.: Teléfono 3390. Calle Murillo 263 segundo piso. 10917

TERRENOS

Zona Miraflores, vendo. Calle Murillo 263 segundo piso. Teléfono 3390. 10917

HORNO

Necesito horno de panificación habilitado con cupo de preferencia con amasadora y colisera. Ofertas por carta a R.P. Casilla correo 1946. 3917

CASA

Amueblada, se ofrece en alquiler en Sopocachi. Tres dormitorios y dependencias completas. Cocina eléctrica, refrigerador, calentador de baño y teléfono. Ref.: 3351. 5917

"LA SEMANA"

Vende máquina de coser con motor Bs. 26.000,— otra para zapatería "Singer" Bs. 30.000.— Juego de escritorio 9 piezas Bs. 9.000.—Cocinas de kerosene y de corriente desde Bs. 1.800.— Sillones sueltos desde Bs. 1.300.— Lámparas de pié y escritorio Bs. 1.200.— Ropero 6.500.— Cuna con colchón 3.000.— Catre de fierro Bs. 4.500.— Calle Campero 52. 1917

Furnished House

To let in Sopocachi complete with every detail and convenience. Three bedrooms. Electric stove, ice box, water heater and telephone. Please apply Telelphone 3351. 3917

SE ALQUILA

En casa de familia, pieza amueblada y pensión a matrimonio solo o caballeros honorables. Plaza Abaroa 158. 3917

VENDO

Dos máquinas escribir, dos radiolas, maletas de cuero, bicicleta para mujer. Precios de ocasión. Tumusla 398. 3917

COCINERA

Y sirvienta, se necesitan con buenas referencias, en calle Víctor Sanjinés 634 (final colectivos línea 2) Teléfono 3251. 3917

SEÑORITA

Para atender asuntos comerciales se necesita Evaristo Valle No. 32. 3917

SE VENDE

Un aparato de radio en perfecto estado, 7 lámparas Bs. 16.000.— Holscher. Edf. Sickinger. Plaza San Francisco. 3917

AUTOMOVILES

En venta, Studebaker Champion modelo 1949 Hudson 1942. Ref.: Av. Villazón Pasaje Iturraide 427. Teléfono 2127. 3917

VENDO

Muebles, living, dormitorio, alfombras, radios, etc, por motivo de viaje. Fernando Guachalla No. 306. 3917

AUTOMOVIL CADILLAC

1950 coupé De Ville. Lujosamente equipada vendo o permuto por automóvil de menos precio. Mercado 42. 2o. piso. 3917

AUTOMOVILES VENDO

Chevrolet 1952 - 1951 - 1949. Studebaker 1951 - 1950 - 1949. Buick 1950 de uso diplomático. Cadillac 1949. Mercado 42. 2o. piso. 3917

Velasquez y Cía.

Terrenos y casa, en diferentes zonas de la ciudad. Sopocachi, una casa Av. Asplazu, bolivianos 3.200.000.—, casa por bolivianos 2.000.000.—. Miraflores: Casas desde 1.300.000. hasta 2.300.000. Terrenos Av. EE. UU. 3.000 metros cuadrados. Av. del Ejército 3.500 metros cuadrados. San Pedro, una casa por Bs. 2.300.000, mayores detalles en oficina. Ref.: Mercado No. 88 Of. 11. P917

VENDO

Semilla de papa negra. Dirigirse Teléfonos 2942 y 4196. 7917

VENDO

Turriles de gasolina y llantas usadas 700 x 20. Ref.: Rosendo Villalobos No. 44. 3917

TUNTA

De primera clase, se vende. Calle Cochabamba 65, de horas 15 a 18. 8917

VENDO

Máquina de coser pedal nueva, sábanas (juegos), ocasión. Ref.: Ballesteros y Cía. Edificio Iglesias 2o. piso. Tel. No. 3352. 2917

EN ANTICRESIS

O alquiler doy bonito departamento en Miraflores. Entrega inmediata. Ref.: Ballesteros y Cía. Edificio Iglesias, 2o. piso. Tel. 3352. 2917

CASA

En Sopocachi, próxima Parque Infantil, vendo, tres departamentos. Precio 3.330.000. Crédito bancario 50 %. Ref.: Casilla 1157. 3917

COMPRO

Plomo fundido, pago los mejores precios. Ricardo Mujía 99 a dos cuadras estacionamiento de colectivos No. 2. Sopocachi. Blitz. 3917

TERRENO

En venta en la calle Federico Zuazo No. 141 (al lado del 195) de 135 metros cuadrados. Referencias: Tel. 6058. 3917

CEMENTO

Vendo. Bueno 348. 2917

VENDO

Automóvil "Chavrolet" modelo 1950 con 12.000 kilómetros de recorrido y en perfectas condiciones por Bs. 600.000. O bien cambio por terreno. Para tratar teléfono 4148. 6917

PUERTAS

Y ventanas, vendo. Bueno 348. 2917

COMPRO

Calamina nueva y usada. Bueno 348. 2917

COMPRO

Automóvil, o camioneta preferible Mod. 49 adelante. Ref.: Bueno 260. 3917

VENDO

Teléfono comercial, otro particular, por viaje, precio de ocasión. Ref.: Teléfono 6091. 2917

BALCONES

Y verjas, vendo. Bueno 348. 2917

EMPLEADA

Se precisa señorita para atención de oficina, con conocimientos de dactilografía, inútil presentarse sin certificados, presentarse de horas 10 de la mañana a 12 y de 14, de la tarde a 18. Organización Gama. Avenida Camacho No. 369. 2o. piso. 2917

CHICA

De 14 a 16 años se necesita, pequeños quehaceres domésticos. Sueldo Bs. 600. Ecuador 1053 al lado Montículo. 1917

ABRIGO

De muskrat completamente nuevo, corte moderno, se ofrece. Ecuador 1053. Teléfono 6503. 2917

VENDO

Vestidos de teatro para baile español. Tratar Hotel Star. Loayza No. 25. De horas 3 a 6. 4917

SE BUSCA

En Obrajes casa en alquiler, independiente con mínimo de nueve piezas, apta para pensión. Se paga puntual. También se compra casa con facilidades de pago. Ofertas: Casilla No. 438. 5917

Bs 100.000

Necesita en primera hipoteca "Organización Comercial", interés 4 %, garantía casa pequeña. Ref.: Plaza Murillo 413 Teléfono 6091. 2917

NUEVA EXPLOTACION MINERA EN BRISTOL

En Filton, cerca de Bristol, se están ejecutando los trabajos preliminares para la explotación de una mina. Se espera que dentro de dos años esté en plena producción, con un rendimiento diario de más de 400 toneladas de hulla. En las obras van a invertirse 20.000 libras esterlinas.

La mina, totalmente electrificada, tendrá las máximas comodidades para los mineros — entre ellas, baños modernos y un excelente centro sanitario — El sistema de trabajo responderá a un principio distinto del seguido en las de pozo vertical y en las de cielo abierto. El filón desciende en un plano con una inclinación de 18º y las obras de minería se realizarán siguiendo el curso de esa pendiente. Se calcula que el caudal carbonífero se eleva a unos 2.250.000 toneladas, que serán explotadas durante veinte años. Unas vagonetas de tipo moderno sacarán el mineral a la superficie, a lo largo de un túnel que se encuentra en construcción. Oportunamente los terrenos de la parte superior serán restituídos a las tareas agrícolas. Hace más de tres años que se cerraron las últimas minas de pozo vertical que quedaban en Bristol.

Esta fotografía muestra la entrada del nuevo túnel de hormigón que se está construyendo en Filton.

Dr. GUILLERMO APONTE BURELA

MEDICO - CIRUJANO

Diplomado en la Argentina

Médico del Pab. E. Finochietto.— Prof. Christmann. — La Plata.

Perfeccionamiento en Cirugía de Hígado y Vías Biliares.— Prof. Pablo Mirizzi. — Córdoba.

Cirugía General - Especialmente de Estómago, Hígado, Vías Biliares e Intestinos.

Atiende hasta nuevo aviso en el consultorio del Dr. Bruno Bochme. — de 5 y ½ a 7 y ½ p.m.
AVENIDA CAMACHO Nº 387 — TELEFONO 6039
Domicilio: SANCHEZ LIMA 582. — Telf. 6915

Dr. med. Alberto Conrad M.

Estudios en Alemania — Diplomado en Berlín.

Más de 14 años de especialización y perfeccionamiento en los hospitales y clínicas universitarias de Berlín, trabajando Fulltime como médico interno: Clínica universitaria de ginecología y obstetricia de Berlín (Prof. Stoeckel).— Hospital Martín Luther - Berlín - Grunewald: Sección Cirugía general (Prof. O. Nordmann).— Hospital General de Berlín - NeuKoelln: Sección Cirugía general (Prof. Dencks) Hospital General de Berlín - Friedrichshain: Sección medicina interna (Prof. von Domarus). Sección Cirugía y Ginecología (Prof. Braun).— Clínica universitaria de Cirugía General de la Charité Berlín (Prof. F. Sauerbruch).

CIRUGIA GENERAL: TORACICA, GASTRO-INTESTINAL BILIAR. TRAUMATOLOGIA.

CIRUGIA ESTETICA - GINECOLOGIA Y OBSTETRICIA UROLOGIA.

Consultorio: PLAZA FRANZ TAMAYO 441. Telf. 2755

CONSULTAS: 15 - 18.30, menos los sábados.

MAN SPRICHT DEUTSCH — ENGLISH SPOKEN

TRUCUTU

ADMINISTRADOR

Se necesita para hacienda de Altiplano. — Dirigirse:

Doctor QUIROGA

Edificio Osorio, tercer piso. Teléfono 2942 y 4196. — Casilla 246 — La Paz.

BUENA GRATIFICACION

A la persona que devuelva una cartera extraviada con documentos personales del

Sr. GUINO CATTORETTI
Avenida Arce Nº 630 o Teléfono 4918

SUELA

CRUCEÑA

Murillo Nº. 267

Teléfono 5430

6917

SANATORIO "LA FLORIDA"

Atención y tratamiento de las afecciones del Sistema Nervioso en general. Situación y climas apropiados para el aislamiento y reposo. Amplia comodidad para los internados. Diversas categorías para los mismos. Av. S. Bustamante (Calacoto) a la altura del Automóvil Club. Tel. 01—30.

RAMONA

LOS REFUGIADOS FORMAN AHORA UNA QUINTA PARTE DE LA POBLACION DE ALEMANIA OCCIDENTAL

Por Charles R. Rosette Hargrove
Corresponsal de NEA.

Giessen, Alemania Occidental-(NEA).- Millares de refugiados de la zona soviética de Alemania se han pasado al lado Occidental donde han encontrado asilo en tres campos que han sido establecidos para ellos.

"Es bastante simple huir", declaró la señora H de pelo canoso que vino de Thuringia. "Estaba yo recogiendo cerezas en el bosque que está cerca de mi cabaña cuando ví a un grupo de hombres que cortaban árboles un poco lejos. Fué entonces que resolví allí mismo huir al lado Occidental. Nadie trató de detenerme y una vez que llegué a salvo al otro lado la policía me dió un boleto de tren para Giessen. Ahora se me dice que no podré ir a vivir con mi hermana en la Baviera y que seré enviada a otra parte". Aquí se puso a llorar.

Oscar L. explicó que había tenido un empleo menor en el gobierno durante 20 años cuando le avisaron que iba a ser despedido por "haber violado las leyes de la República del Pueblica contra las actividades pro-fascistas". El huyó también. "Sabía que lo que me esperaba era la cárcel, así es que huí dejando a mi esposa e hijos", dijo.

Las estadísticas muestran que los refugiados forman la quinta parte de la población de Alemania Occidental. Alrededor de 9.8 millones de seres que ahora viven en Alemania Occidental vivieron fuera de sus fronteras al iniciarse la segunda guerra mundial.

Así pues, no es asombroso que el restablecimiento más la cuestión de las viviendas y el empleo de este número de personas — que representan casi el doble de la población de Suiza— mantengan preocupados a los miembros del gobierno.

La ciudad de Francfort tiene 1.500 niños viviendo en instituciones, y 1.000 con padres adoptivos. "La mayoría de los niños adoptados son ilegítimos", declaró un funcionario. "Este año 500 niños tendrán hogar y una familia legal".

Las personas mayores en la revivida Alemania Occidental se inclinan a ser muy fatalistas acerca de la mayor parte de las cosas. Todas ellas le tienen un gran horror al hambre, la guerra y Rusia a pesar de todo lo que dicen los rojos de Alemania.

HE AQUI UNA COLA DE REFUGIADOS QUE HAN HUIDO DE LA ZONA SOVIETICA DE Alemania que esperan ser entrevistados en la zona aliada.

CONTINUA EL MISTERIO SOBRE UN MONSTRUO

Sutton, Virginia, 16 (UP).— Continúa el misterio sobre el monstruo, que es mitad hombre y mitad animal y que siete personas dijeron haber encontrado en el paraje de un monte cercano.

Los vecinos de este pueblo, acompañados de miembros de la guardia nacional y cinco niños subieron a la colina donde uno de los niños, dijo haber visto descender un plato volador.

Relata que un miliciano enfocó con una linterna eléctrica y después el grupo quedó aterrorizado en presencia de un monstruo de tres metros de estatura, con cuerpo verde, que "parecía incandescente" y que se dirigía hacia ellos caminando como pato y despidiendo un hedor insoportable.

Los "exploradores", huyeron espantados y dieron cuenta del descubrimiento a Lee Stewart, co-director del diario "Braton Country Democrat". Hombres armados marcharon al lugar de la aparición con miembros de la guardia nacional, sin encontrar otra cosa que el mal olor que todavía persiste en aquellos anduriales".

SE REFIERE SOBRE LOS INCENDIOS EN BOGOTA, COLOMBIA

París, 16 (U.P.)— El Embajador de Colombia Augusto Ramírez Moreno, contestó hoy las declaraciones hechas a la prensa por Eduardo Santos, director—propietario del diario "El Tiempo", de Bogotá y al editorial de fecha 3 de septiembre del matutino conservador parisién "Le Figaro", sobre el gobierno colombiano.

El Embajador contestó a las manifestaciones de Santos y "Le Figaro", en una carta enviada al director del periódico francés de gran circulación, la misma que éste publicó esta mañana.

Ramírez Moreno dice en su carta: "El Gobierno colombiano tomará más enérgicas medidas con los incendiarios que saquearon los periódicos liberales "El Tiempo" y "El Espectador", en Bogotá. Nosotros no guardamos tolerancia o benevolencia ni por un solo minuto para los que usan estos métodos.

"De casos de "El Siglo", de Bogotá (atacado con la complicidad de la Policía el 10 de julio de 1944. e incendiado por los liberales el 9 de abril de 1948, durante la Conferencia Panamericana), sólo deseo decirle lo siguiente: "Apelo únicamente a su sentido de equidad y a su aprecio a la libertad. La alternativa es clara por tanto: O esos periódicos var. elogiando la dictadura fascista y por ello fueron incendiados por el movimiento de la izquierda o esos periódicos han atacado una dictadura fascista, durante tres años, de lo que se deduce que no existe dictadura alguna. Reitero la categórica condenación hecha por el gobierno de los salvajes irresponsables de los actos ocurridos el 6 de septiembre en Bogotá, pero el hecho de que los propietarios y directores de los periódicos de la oposición quieran y puedan reanudar la publicación, representa que existe libertad de prensa y de que no existe dictadura en Colombia".

SEÑORA DE ODRIA FUE SOMETIDA A UNA OPERACION

Baltimore, 15 (U.P.)— La señora María Delgado de Odría, esposa del Presidente del Perú, sufrió una operación abdominal que las autoridades del hospital calificaron de naturaleza secundaria.

Manifestaron que la operación fué realizada, sin que hubiera complicaciones y que su estado se considera "enteramente satisfactorio". La paciente permanecerá en el hospital, dos o tres semanas más, según los médicos.

El Embajador Fernando Berckemeyer y su esposa, formaban parte del numeroso grupo de peruanos que estuvieron en el hospital, hasta que se les informó del resultado de la operación.

Entre los presentes, estaba también el hijo de la señora de Odría, llamado César. Se espera que cuando salga del hospital la señora de Odría, marchará a Wáshington, donde será huésped del matrimonio Berckemeyer, por algún tiempo y que después regresará a Lima. Probablemente visite Nueva York.

MUEBLES AMERICANOS

SE VENDEN

AVENIDA ARCE 553

departamento 1
Horas 10 a 14.

Cubiertos

AMERICANOS INOXIDABLES

Juego 12 pzs. Bs. 350

Juego 24 pzs. Bs. 700

en "LA FAVORITA"

Potosí 337 Casilla 1132.

Dr. CESAR ARELLANO ROMANO

CIRUJANO - PROCTOLOGO

Diplomado en la Universidad de Chile Especializado en Proctología (ENFERMEDADES ANO-RECTALES) Hemorroides fisuras fistulas prolapsos mal-conformaciones ano-rectales cáncer del recto — Consultorio:

LOAYZA Nº 126 ESQUINA AVENIDA CAMACHO
De 4 a 7 p.m.

Dr. PEDRO DOMINGO FORASTE

UROLOGO

De la Universidad de Barcelona

Miembro del Instituto de Urología de Barcelona ex-médico asistente de los servicios de urología del Hospital de Santa Cruz y San Pablo de Barcelona y del Hospital Español de Buenos Aires

Clínica y Cirugía Génito Urinaria (Riñón Vejiga, Próstata y Aparato genital masculino)

FEDERICO ZUAZO esquina REYES ORTIZ
Edificio Basilio de 3 a 7 p.m

Dr. JOSE VALLE ANTELO

OBSTETRICIA y GINECOLOGIA

De regreso de los Estados Unidos, atiende hasta nuevo aviso en el consultorio del Dr Mario Vicchi.

AVENIDA 20 DE OCTUBRE 825. TELF. 4067

CONSULTAS DE 14 a 17 HORAS

SOLICITE HORA

Doctor RIGOBERTO MENA M.

CIRUJANO - DENTISTA

Prótesis — Cirujía

Rayos "X"

AVENIDA CAMACHO esquina LOAYZA
Edificio Sáenz, 6º piso
— ASCENSOR —

Dr. JULIO H. TORRES NAVARRO

CIRUJANO DENTISTA

De regreso de Europa con estudios de especialización y prácticas en el Eastman Hospital Dental de Londres Liverpool Dental Hospital de Liverpool Ecolle Dentaire de Paris Escuela de Estomatología de Madrid y en el Servicio de Profilaxis Dental y Ortodoncia de la Beneficencia Provincial de Madrid

Cirugía Clínica Prótesis, Ortodoncia a Placas. Rayos X
Consultas edificio Osorio 3er. piso. Of 14. De 2 a 7 p.m

Doctor D. GAMARRA LOZA

Urólogo especializado en el exterior Jefe de Clínica de la Cátedra y del Servicio de Urología del Hospital General

Cirugía de las Vías Urinarias (Riñón próstata vejiga úretra etc.) con muchos años de práctica en la especialidad.— Transtornos sexuales de ambos sexos y venéreas

Avenida 16 de Julio 294 — Consultas de 15 a 19.— Sábados y feriados de 14 a 15. Teléfono 5399. — Casilla 1190

AVISO DE REMATE

Cedulón a Luis Fernando Nava.

En el juicio coactivo que le sigue la Caja Autónoma de Jubilaciones Administrativas, sobre cobro de pesos bolivianos, se ha dictado el siguiente AUTO:— (Sello del Juzgado 7º de Partido en lo Civil de la Capital). A 10 de septiembre de 1952. VISTOS: los documentos acompañados y de conformidad con lo previsto por los Arts. 183 al 186 de la Ley General de Bancos de 11 de julio de 1928 y la Ley de 29 de abril de 1941, procédase al embargo y remate del lote de terreno de 180.60 m2. y sus construcciones, situado en una calle adyacente a la Gral. Lanza, antes Sargento Tejerina de esta ciudad, propia de Luis Fernando Nava, sobre la base de Cuatrocientos ochenta y siete mil, seiscientos treinta y tres bolivianos, con treinta y uno centavos (Bs. 487.633.31), monto que adeuda a la Caja Autónoma de Jubilaciones Administrativas señalándose para su verificativo el 15 de octubre próximo a horas 15 y 30, previas las formalidades de ley.— Fdo.— J. A. Valdivia.— Ante mí.— José Ladislao Vásquez Rodrippez. Secretario.— Lo que comunico a Ud. para fines de ley.— La Paz, 13 de septiembre de 1952.

José Ladislao Vásquez Rodrippez, Secretario de los Juzgados de Partido.

AVISO DE REMATE

Cedulón a Luis Medina Ruiz.

En el juicio coactivo que les sigue la Caja Autónoma de Jubilaciones Administrativas, sobre cobro de pesos bolivianos, se ha dictado el siguiente AUTO:— (Sello del Juzgado 7º de Partido en lo Civil de la Capital). A 9 de septiembre de 1952. VISTOS: los documentos acompañados y de conformidad con lo previsto por los Arts. 183 al 186 de la Ley General de Bancos de 11 de julio de 1928 y la Ley de 29 de abril de 1941, procédase al embargo y remate de la casa situada en la región de Miraflores de esta ciudad, propia de Luis Medina Ruiz, sobre la base de Veintisiete mil ochocientos noventa y seis bolivianos con ochenta y ocho centavos, (Bs. 27.896.88), monto que adeuda a la Caja Autónoma de Jubilaciones Administrativas, señalándose para su verificativo el día 8 del próximo mes de octubre, a horas 15 p.m. previas las formalidades de ley.— Fdo. J. A. Valdivia.— Ante mí.— José Ladislao Vásquez Rodrippez.— Secretario.— Lo que comunico a Ud. para los fines de ley.— La Paz, septiembre 12 de 1952.

José Ladislao Vásquez Rodrippez, Secretario de los Juzgados de Partido.

AVISO DE REMATE

Cedulón a Manuel Saavedra Palacios.

En el juicio coactivo que le sigue la Caja Autónoma de Jubilaciones Administrativas, sobre cobro de pesos bolivianos, se ha dictado el siguiente AUTO:— (Sello del Juzgado 7º de Partido en lo Civil de la Capital). A 10 de septiembre de 1952. VISTOS: los documentos acompañados y de conformidad con lo previsto por los Arts. 183 al 186 de la Ley General de Bancos de 11 de julio de 1928 y la Ley de 29 de abril de 1941, procédase al embargo y remate de dos lotes de terreno y sus construcciones uno de 346 m2. y el otro de 122 m2. situados en la Avenida "La Bandera" región de Killi-Killi de esta ciudad propia de Manuel Saavedra Palacios, sobre la base de Cuatrocientos cuarenta y tres mil, quinientos cuarenta y uno bolivianos (Bs. 443.541.—), monto que adeuda a la Caja Autónoma de Jubilaciones Administrativas, señalándose para su verificativo el día 20 de octubre próximo a horas 15 y 30, previas las formalidades de ley.— Fdo.— J. A. Valdivia. Ante mí. José Ladislao Vásquez Rodrippez.— Secretario.— Lo que comunico a Ud. para fines de ley.— La Paz, septiembre 15 de 1952.

José Ladislao Vásquez Rodrippez, Secretario de los Juzgados de Partido.

Dr. JACOBO ABULARACH A.

MEDICO - CIRUJANO

De la Universidad de Chile. — Estudios de especialización en España.

Cirugía General y Especial: cirugía de aparato digestivo (esófago, estómago, intestinos, hígado), cirugía ginecológica (matriz ovarios), cirugía vascular (hipertensión, várices, (hemorroides), cirugía del bocio, cirugía de las hernias etc.

Consultorio: calle Ayacucho Nº 150, 1er. piso
(EDIFICIO FLORES)
Consultas de 3 a 6 p.m.

ESTA NOCHE

ANAPAL, la conocida Crema de Hormonas obsequia a sus amigas, con una velada romántica inolvidable.

DUCHEN DE CORDOVA

EL EXIMIO DE LA POESIA.

ESTA NOCHE A LAS 9.30 RADIO LA NACION

CASA EL GRAN PODER

LA CASA QUE IMPONE LA NOVEDAD

Presenta: Encajes franceses, Piel de lobo, Sedas floreadas suizas, Seda natural floreada, Lanillas lisas y a cuadritos, Tapices.

Alquilo Casa Residencial

Moderna, amueblada con tres dormitorios, todas las dependencias necesarias, garage, frigidaire, cocina, agua caliente y teléfono (Sopocachi calle Heriberto Gutiérrez).

REFERENCIAS: TELEFONO 4648.

de horas 9 a 12 y 14 a 18.

SE VENDE

Un automóvil Pontiac 1949, nuevo de lujo, 4 puertas. Fundas y Radio, al contado.

Referencias:

AVENIDA 16 DE JULIO Nº 71 (El Prado)

HOSPITAL GENERAL DE MIRAFLORES

Se convoca a concurso de exámenes para la provisión de un cargo de Médico Interno. Informes en la Dirección del establecimiento. Las solicitudes solamente se aceptarán hasta el día 20 del presente, a horas 12 a.m.

La Paz, 15 de septiembre de 1952.

EL DIRECTOR DEL HOSPITAL GENERAL

Casa MERITO

PLAZA MURILLO 429.

Gran liquidación de Vajillas de Vidrio

NOTICIAS ARGENTINAS

El General Perón Conversó con Dirigentes Obreros Textiles

Buenos Aires.— En el Salón Blanco de la Casa de Gobierno, el Jefe de Estado, reunió a las autoridades de la Asociación Obrera Textil, y a los delegados sindicales que participaron en el Cuarto Congreso Nacional Obrero Textil, recientemente celebrado en esta capital.

En esta oportunidad hicieron uso de la palabra el Secretario General de la entidad nombrada y el Presidente del citado congreso. Posteriormente el General Perón se dirigió a la concurrencia, a quien, entre otras cosas, dijo: "La crisis textil no es una cosa de la Argentina; es del mundo entero. Hay países altamente industrializados en orden que han tenido que cerrar el 50 por ciento de sus establecimientos.

Por otro lado, en todos los convenios que firmamos nos quieren vender productos textiles. Es una cosa muy común. Hay crisis generalizada en el mundo. Todas esas fábricas que han trabajado durante la guerra han disminuido enormemente su ritmo. La gente estaba con necesidad de consumir esa mercadería. Después, se terminó la guerra y se reconstituyeron las fábricas; empezaron a producir y hoy viene la contrapartida de aquella demanda: la desaparición del consumidor y de la demanda, viéndose la oferta insuperada, digamos así, y, en consecuencia, se producen estos desequilibrios.

En la República Argentina el problema obedece a otros sectores y factores muy importantes, que en la exposición de la situación hay que ponerlos sobre el tapete. El movimiento justicialista, durante los años 1946, 47, 48, 49, 50, 51, ofreció el panorama de un enriquecimiento total de todos los productos textiles; el aumento del poder adquisitivo de la masa popular trajo un mayor consumo. hemos hecho un pequeño "Stock" de mercaderías necesarias para existir. Entonces, satisfechas esas necesidades, naturalmente la demanda ha disminuido".

Abundó luego en consideraciones sobre la forma cómo el Gobierno solucionará los problemas de los industriales y con respecto al segundo plan quinquenal manifestó que el 1º de Enero de 1953 comienzan todas las obras del mismo y movilizará nuevamente a las fuerzas económicas de la Nación, contenidas por el plan económico para 1952 que ha sido de retracción y de ahorro.

Finalizó diciendo que el Gobierno y los trabajadores llevarán la solución justicialista a los problemas de los industriales y saludó en los presentes a todos los textiles del país a quienes envió un abrazo de compañero.

OPORTUNIDAD

1º Magnífica casa a una cuadra de Plaza Murillo sobre m/n. 1.000 metros cuadrados, sólida construcción, se vende por sólo valor del terreno.
2º Bonitos lotes en Bella Vista de Obrajes, en el precio se incluyen materiales de construcción, árboles frutales y jardines a Bs. 400.- el metro.
3º Lotes perfectamente planos en Seguencoma a Bs. 500.— el metro.
4º Casita de 2 pisos en camino Obrajes con m/n. 1.000 metros, por Bs. 1.300.000.—.
5º Casa de 2 departamentos sobre Av. de Circunvalación al Estadio y calle Cisneros, Miraflores, precio bajísimo, reconoce deuda.
6º Lote en prolongación de la Av. Aspiazu, Sopocachi, con 205 m2. perfectamente plano.
7º Otros lotes en San Jorge, Sopocachi, Miraflores, Villa Copacabana etc. etc.
8º Letras hipotecarias del 7%, Serie E.
9º En préstamo hipotecario ofrezco Bs. 500.000.—. Necesitamos con urgencia dos chalets en Sopocachi, zona central y un lote de m/n. 800 m2. en Obrajes.

LUIS E. GONZALEZ
Ayacucho 160

AVISO DE REMATE

Cedulón a los esposos Carlos G. Paiva y Mercedes Quinteros de Paiva.

En el juicio coactivo que les sigue la Caja Autónoma de Jubilaciones Administrativas, sobre cobro de pesos bolivianos, se ha dictado el siguiente AUTO:— (Sello del Juzgado 7º de Partido en lo Civil de la Capital). A 9 de septiembre de 1952. VISTOS: los documentos acompañados y de conformidad con lo previsto por los Arts. 183 al 186 de la Ley General de Bancos de 11 de julio de 1928 y la Ley de 29 de abril de 1941, procédase al embargo y remate de la casa marcada con el Nº 1011 de la Avenida Armentia de esta ciudad, propia de Carlos G. Paiva y Mercedes Quinteros de Paiva, sobre la base de Trescientos sesenta y dos mil, setecientos once bolivianos con cincuenta y cuatro cts. (Bs. 362.711.54), monto que adeudan a la Caja Autónoma de Jubilaciones Administrativas, señalándose el día 10 del próximo mes de octubre a horas 15 p.m. previas las formalidades de ley.— Fdo.— J. A. Valdivia.— Ante mí José Ladislao Rodrippez.— Secretario.— Lo que comunico a Uds. para los fines de ley.— La Paz, 13 de septiembre de 1952.

José Ladislao Vásquez Rodrippez, Secretario de los Juzgados de Partido.

AVISO DE REMATE

Cedulón a los esposos Victor Pacheco Iturrizaga y María Luisa de Pacheco.

En el juicio coactivo que les sigue la Caja Autónoma de Jubilaciones Administrativas, sobre cobro de pesos bolivianos, se ha dictado el siguiente AUTO:— (Sello del Juzgado 7º de Partido en lo Civil de la Capital). A 9 de septiembre de 1952. VISTOS: los documentos acompañados y de conformidad con lo previsto por los Arts. 183 al 186 de la Ley General de Bancos de 11 de julio de 1928 y la Ley de 29 de abril de 1941, procédase al embargo y remate de la casa marcada con el Nº 97 de la calle México de esta ciudad, propia de los esposos Victor Pacheco Iturrizaga y María Luisa de Pacheco, sobre la base de la suma de Trescientos ocho mil, setecientos cuarenta y nueve bolivianos con veintiseis centavos, (Bs. 308.749.26), monto que adeudan a la Caja Autónoma de Jubilaciones Administrativas, señalándose para su verificativo el día 6 del próximo mes de octubre a horas 15 p.m. previas las formalidades de ley.— Fdo.— J. A. Valdivia.— Ante mí.— José Ladislao Vásquez Rodrippez Secretario.— Lo que comunico a Uds., para los fines de ley.— La Paz, 12 de septiembre de 1952.

José Ladislao Vásquez Rodrippez, Secretario de los Juzgados de Partido.

Convocatoria a Propuestas

Por orden del señor Ministro de Hacienda, la Dirección General de Estadística y Censos, convoca a propuestas para el traslado de Máquinas de Contabilidad y Estadística, desde el quinto piso del Edificio Asbún, al local que ocupa la Dirección en el Ministerio de Hacienda. Los detalles serán proporcionados en International Business Machines Co. Avenida Camacho 308. (primer piso).

Las propuestas deberán ser presentadas en la Dirección General hasta el día 15 del mes en curso, de acuerdo a las disposiciones legales que rigen.

ASTHENIO AVERANGA M.
Director Gral. de Estadística y Censos.

Dr. ARMANDO MORALES GUZMAN

DE REGRESO DEL EXTERIOR HA REABIERTO SU CONSULTORIO. — CONSULTAS DE 15 a 19 HORAS

ZAPATA Nº 10 esquina AVENIDA ARCE

TELEFONO 8866

ACADEMIA VOCACIONAL BOLIVIANO - ARGENTINA

(Suc. del WASHINGTON CULTURAL INSTITUTE)

FEDERICO ZUAZO esquina REYES ORTIZ edificio Basilio 1er. piso

SEA PREVISOR ASEGURE SU PORVENIR ESTUDIANDO

SISTEMAS PSIQUICO-PEDAGOGICOS

INGLES, CASTELLANO, LITERATURA, LATIN, FISICA, QUIMICA, MATEMATICAS, RADIO ELECTRICIDAD, SECRETARIADOS, TAQUIGRAFIA, DACTILOGRAFIA. INGRESOS: UNIVERSIDAD, COLEGIO MILITAR, ESCUELAS: POLICIA Y AVIACION.

INGLES cursos del Profesorado

SEGURO ESTUDIANTIL: Cursos de Habilitación para alumnos aplazados: consiste en abonar una cuota mensual con derecho a dos clases semanales asegurándose una preparación gratuita durante las vacaciones.—

HORARIOS ESPECIALES CLASES COLECTIVAS e INDIVIDUALES

Su Patria lo necesita Como ciudadano capacitado CONQUISTE su DIPLOMA

CRISTOBAL

CONFERENCIA ECONOMICA INTERNACIONAL

Buenos Aires.— Se trata de los miembros de la Comisión Pro—Fomento del Intercambio que representaron a la Argentina en la Conferencia Económica Internacional que se reunió en Moscú, Rusia en el mes de abril último y de la que participaron delegaciones de 49 países. Los delegados mencionados informaron ampliamente al titular de esa cartera, sobre las deliberaciones y las conversaciones que mantuvieron en forma privada con representantes de numerosos países interesados en comerciar con la Argentina.

Señalaron que las autoridades de Alemania Oriental están dispuestas a enviar maquinarias pesadas para la industria metalúrgica y altos hornos, en el periodo 1953—1954, y que la Unión Soviética tiene interés en colocar equipos industriales para todo lo concerniente al petróleo, a cambio de cueros, lanas y aceites argentinos. Agregaron que tenían en su poder un memorial recibido de las negociaciones. Finalmente, expresaron su optimismo por la realización de estas operaciones y las que pudieran efectuarse con otros países, las que serían concertadas sobre un pie de igualdad a precios justos, por compra o venta de productos.

LA PRODUCCION ALGODONERA

Buenos Aires.— Los contratos firmados por el Instituto Argentino de Promoción del Intercambio con los representantes de la Unión Cooperativas Chaqueñas sobre compra de lanas, son los primeros que se celebran. El tonelaje adquirido cubre solamente parte del total a exportar de este producto y el resto será provisto por otras cooperativas algodoneras y agricultores independientes. Esto constituye una prueba más de la acertada política del General Perón, destinada a facilitar al auténtico productor agropecuario el acceso a los mercados de exportación, sin la intervención de intermediarios, fatalmente anti—económicos.

Debe recalcarse que el Instituto Argentina de Promoción del Intercambio ha de cumplir una función de trascendental importancia, defendiendo los precios de los productos argentinos en el mercado internacional y poniéndo al servicio de la conciencia exportadora de todo el pueblo, sus recursos. La consigna ha de ser entonces no hacer negocios a costa de los productores, sino en su beneficio".

El Ministro de Comercio Exterior, al manifestar que el Gobierno Argentina no obtendrá ninguna utilidad en la operación y que en su total beneficio será para los productores, instó a los mismos a que se organicen y busquen contacto con los mercados internacionales del algodón, para concertar ventas directas, ya que el I. A. P. I. no debe suplir la actividad del productor, sino, por el contrario encauzarla y orientarla. Los trabajadores del algodón en magnífico esfuerzo solidario y con su trabajo intenso y fecundo contribuyen a la consolidación de la independencia económica del país.

Los índices de esta producción alcanzan cifras sorprendentes, y permitirá aliviar la escasez mundial de algodón. El principio Justicialista de que la tierra, y por ende sus beneficios, deben ser para quienes la trabajan, y la ayuda y vigilancia del Estado, hacen posible la obtención de estos resultados. El pueblo y gobierno argentino saben ya, que en mayor trabajo y en la elevación de la producción por parte de los agricultores, radica el presente y el futuro de las naciones. Los contratos para la venta de algodón al Reino Unido, con la directa intervención de los productores, y la supervisión del I.A.P.I., presenta una trascendente operación de cristalina pureza y en la que no existe intermediario alguno.

LA INDEPENDENCIA DE CENTRO AMERICA

Buenos Aires.— En forma emotiva, representantes diplomáticos de El Salvador, Honduras, Guatemala, Costa Rica, y Panamá, componentes de la América Central rindieron ayer homenaje al Libertador General San Martín, con motivo de cumplirse un nuevo aniversario de la declaración de la Independencia de dichas Repúblicas. En horas de la tarde tuvieron lugar numerosos actos alusivos en la sescuelas primarias que llevan el nombre de países hermanos. Por su parte el Ministro de Defensa Nacional envió sendos mensajes de salutación a sus colegas americanos.

"PUERTA DEL SOL DE AMERICA"

En un homenaje póstumo a su poeta **ABEL TEJADA AGUILERA**, el día de hoy Miércoles a horas 19 y 30, en los micrófonos de Radio Illimani, ofrecerán una audición poética recordando el aniversario natal del querido compañero desaparecido.

Actuarán en el programa, la distinguida pianista

Srta. AMPARO COLLAO E.

La poetisa Srta. ANA RIBERA SOTOMAYOR

Los poetas LORGIO VACA,

JAIME CUSICANQUI VELASCO y

EDMUNDO ALVAREZ ESCOBAR.

La Paz, 16 de Septiembre de 1952.

Doctora Edelmira Vargas de Guáman

MEDICO - CIRUJANO

Comunica a su distinguida clientela que de retorno de los Estados Unidos de Norte América ha reabierto su consultorio.— Estudios de especialización en el Cornell University, New York Hospital y Memorial Center de la ciudad de New York.

Cirugía Ginecológica

(Enfermedades de la mujer)

CANCER de los órganos genitales femeninos y de la mama PROLAPSOS (descensos de la matriz). EUCORREAS e INFLAMACIONES (Flores Blancas).— CESAREAS, PARTOS DIFICILES y sus complicaciones.

Consultas: de horas 2 de la tarde a 6 p.m. todos los días, excepto feriados y domingos. Haga su reservación del día y de la hora por teléfono, carta o personalmente.— Consultorio y domicilio:

CALLE CASADA ESQUINA Nº 240
TELEFONO Nº 6174

SILVERIO SALINAS OROPEZA

Auditor Financiero

Registro Nº 1711, con 10 años práctica. Atiende auditorías y contabilidades en general. Trámites administrativos, aduaneros y especialmente bancarios (importaciones y créditos). Consignaciones, comisiones, etc., absoluta reserva y seriedad.

Teléfono Nº 2080 — Casilla 1191, La Paz

MINISTERIO DE OBRAS PUBLICAS

Convocatoria a Propuestas

Provisión e instalación de maquinarias y materiales de Servicios de Electricidad en Riberalta.

Por orden del señor Ministro de Obras Públicas, se convoca a propuestas para la provisión e instalación de maquinarias y materiales de servicios de electricidad en la población de Riberalta.

Las propuestas deberán ser presentadas en la Oficialía Mayor de Obras Públicas, en pliego cerrado, papel sellado, timbres de ley y garantía respectiva, hasta horas 18 del día jueves 30 de octubre del año en curso.

Los pliegos de especificaciones pueden ser adquiridos por los interesados en el Departamento de Servicios Eléctricos de la DIRECCION GENERAL DE HIDRAULICA Y ELECTRICIDAD.

La Paz, 16 de septiembre de 1952.

EL OFICIAL MAYOR DE OBRAS PUBLICAS.

JOSE ENRIQUE PEÑA

ABOGADO

Tramitación personal en asuntos: Sociales - Bancarios - Mercantiles - Impositivos - Aduaneros - Municipales - Industriales.

Divorcios - Civiles - Administrativos - Criminales.

LEGISLACION AMERICANA

Estudio Jurídico: Potosí Nº 473 (Frente al Palacio de Justicia).

TELEFONOS: 4060 y 6248. CASILLA Nº 513

Dr. LUIS HURTADO GOMEZ

MEDICO DE NIÑOS

Especializado en la Facultad de Medicina y Hospitales de París.

Doctor Jorge Irazoque Camacho, asistente de la Facultad de Medicina de París, Ex-cirujano asistente de los Hospitales Peno. y Laennec de París.

Cirugía Cardio-Pulmonar. — Tratamiento quirúrgico del asma, angina de pecho, hipertensión arterial, Pericarditis e insuficiencia cardiaca.— Cáncer de pulmón.

De retorno de Europa, atienden en su Consultorio de la Plaza Venezuela Nº 80 (altos de la Ford) de horas 14 a 19. — Teléfono 3975.— Se ruega fijar hora con anticipación.

OFICINA JURIDICO CONTABLE

ABOGADO: Antonio Gonzales Eguino.
Mineros - Sociales - Aduaneros.

CONTADORES: Carlos M. Argandoña — Donato Gonzales Eguino.
Revisiones de Contabilidad — Bancarias —Impositivas en General.

Representantes: Emp. Minera Eliseo Landeau (Potosí)

Edificio Asbún — YANACOCHA 238 — 2º piso — Dep. 8.

La Paz — Casilla 1988.

YERSEY DE LANA

20 COLORES

Calidad insuperable

Precio excepcional

Acaba de recibir.

Tienda "LA ESPAÑOLA" Potosí 364

La Oficina que Ud. Necesita

"PRENSBOL"

Agencia Noticiosa Nacional
Autorizada por R. S. de 13 de noviembre de 1944.
Agencias y corresponsales en todo el país
CON SUS SECCIONES
COMERCIAL — CONTABLE

Compra-venta de propiedades — Cobranzas — Comisiones y consignaciones. Contabilidades comerciales e industriales, balances peritajes, organización de negocios pago de impuestos y todos los trámites relacionados con la Dirección de la Renta y Municipalidad

TRAMITES JURIDICO - ADMINISTRATIVOS

Causas de toda índole ante los Tribunales de Justicia — Asuntos sociales ante la Corte Nacional del Trabajo y Caja Nacional de Seguro — Toda clase de gestiones ante los Ministerios. — Redacción de contratos. — Trámites de pasaportes, salvoconductos, radicatorias, nacionalizaciones. — Recursos ante la Corte Suprema de Justicia.

SECCION ESPECIAL PARA ASUNTOS DEL INTERIOR

Calificación de años de servicio — Inscripciones de docentes en el Escalafón del Magisterio y de Contadores en el Registro Nacional de Contadores — Gestiones de Títulos en Provisión Nacional, de jubilaciones, de presupuestos y de asuntos administrativos en general.

Poderes, a nombre de Guillermo Tórrez Vidaurre.

SECCION TECNICA

Levantamiento de planos copias, mensuras, peritajes y todo lo conserniente al ramo.

Cada una de las secciones a cargo de prestigiosos profesionales.

OFICINA PRINCIPAL: LA PAZ, CALLE LOAYZA Nº 53
TELEGRAMAS: "PRENSBOL"

NOTICIAS DEL INTERIOR

LA PAZ

PIDEN LA RESTITUCION DE SU DIRECTOR

Coroico 16 (El Diario).— La escuela de varones de esta localidad ha pedido al Ministerio de Educación Pública la restitución de su director, señor Rodolfo Toro Monje, que al parecer se prepara para ejercer sus funciones docentes en otro destino. En comunicación enviado por nuestro corresponsal nos hacen saber los maestros que existe contraversia entre la directora de la escuela de niñas, preceptora Marzana y la señorita Atristain que hoy ocupa la dirección del plantel educacional de varones.

PROTESTA DE LOS TRABAJADORES MINEROS DE CHOJLLA

Santa Rosa, 16 (El Diario) Los trabajadores del asiento minero de Chojlla han elevado su protesta enérgica por la defraudación de los postulados de la Revolución Nacional que impide la posesión como Intendente del distrito señor Luis Aguilar Ponce, auténtico representante del nacionalismo boliviano. Los secretarios del sindicato minero Chojlla han pedido la inmediata posesión de Aguilar Ponce desplazado por elementos que debían haber sido depuestos por el pronunciamiento de abril.

COROICO RECLAMA LA CONSTRUCCION DE UN CAMINO

Coroico, 16 (El Diario) .— A causa de que el camino a Caranavi se ha abierto por el puente Yolosa, a diez kilómetros de Coroico, los vecinos de esta ciudad, han elevado su formal protesta ante las autoridades respectivas. Afirman que la carretera debía partir directamente de esta ciudad para desembocar en el puente Mururata, y así defender los intereses comerciales y económicos de la capital de la provincia de Nor Yungas.

POTOSI

NOTA DEL SINDICATO MIXTO DE COLQUECHACA

Colquechaca, 16 (El Diario).— El Sindicato mixto de Trabajadores Mineros de Colquechaca en una asamblea general se ha dirigido al Delegado de la Comisión de Nacionalización de Minas en Colquechaca para ofrecerle su más decidido apoyo y colaboración en la ejecución de la exposición de minas y posterior trabajo de administración estatal. Por otra parte, la nota expresa que el Sindicato desearía saber cuales son los estudios y observaciones que se han realizado en la región de Colquechaca con respecto a este problema palpitante.

El Delegado de Colquechaca, señor Humberto Córdova Carpio, ha contestado a la nota del Sindicato afirmando que los estudios que se realizan en las minas de ese distrito son sistemáticamente elevados a la Comisión. En cuanto a sus conclusiones personales afirma que la región es rica en minerales de estaño a pesar de que la Bolivian Tin por intereses inconfesados apenas se dedica a la explotación científica, "dejando totalmente su preparación y conservación hasta sumirlas en el ruinoso estado en que hoy se hallan.

MISA Y VELADA FUNEBRE EN MEMORIA DEL Dr. JOSE BALDIVIESO SAAVEDRA

Potosí, 16 (Prensbol).— Conmemorando el primer aniversario del sensible fallecimiento del Dr. José Baldivieso Saavedra, que fuera Director de la Academia Nacional de Bellas Artes de la Universidad "Tomás Frías" tuvo lugar una solemne misa seguida de una velada fúnebre en la Santa Basílica.

Concluídos los ritos religiosos, numerosa concurrencia se trasladó al Cementerio General, donde diversas instituciones locales colocaron ofrendas florales y pronunciaron discursos exaltando las virtudes del ilustre desaparecido.

Otras instituciones a la cual se encontraba vinculado el Sr. José Baldivieso Saavedra, prepararon extensos programas de homenaje a su memoria, entre las que cabe recalcar la actuación preparada por el Departamento de Cultura y la Academia Nacional de Bellas Artes, en el paraninfo universitario.

PROTESTA POR FALTA DE ALUMBRADO ELECTRICO

Potosí, 6 (Prensbol).— Varios vecinos de la Av. Villazón de esta ciudad, hicieron conocer su protesta a la prensa local, por el corte de luz en una cuadra de la mencionada arteria a consecuencia de un accidente de tránsito. El automóvil de la Prefectura del Departamento, que recorría esa avenida, arremetió contra uno de los postes del alumbrado eléctrico, desconectando los cables.

EL CONSEJO UNIVERSITARIO SE PRONUNCIA

Potosí, 16 (Prensbol).— Como consecuencia de un memorial de la esposa del Dr. Alfredo Chacón Z., pidiendo garantías a las autoridades nacionales, el Consejo Universitario, ha emitido un voto resolutivo por el cual pide se reconozcan las garantías que establecen la Carta Magna. Reclama el documento, al Ministro de Gobierno, la cesación de toda persecución contra el Dr. Chacón Z., Catedrático de D. Civil y los alumnos Oscar Campuzano y Julio Miranda.

BENI

RATIFICACION DE UN SINDICATO CAMPESINO

Santa Ana, 16 (El Diario.— El Sindicato de Trabajadores de Santa Ana rectificando una noticia que nos proporcionó la agencia Prensbol, asegura que de acuerdo al reajuste general los trabajadores del campo de Santa Ana apenas perciben —— 2.500 Bs., y no, 6.000 con alimentación para toda la familia como afirmaba el despacho de la citada agencia. Por otra parte, dicen que los patrones tratan de eludir el citado reajuste sin que las autoridades hasta el momento hayan dejado sentir su efectiva intervención.

MADRINA DE ESTANDARTE

Santa Ana, 16 (El Diario.— El centro de la sociedad "Unión Obrera" de Santa Ana, en gran asamblea y por unanimidad, ha nombrado Madrina de Estandarte a la señora de S.E., doña Cormela Cerruto de Paz Estenssoro. El nombramiento elogia las altas cualidades y el patriotismo de la esposa del Primer Mandatario de la Nación que sintetizan las virtudes de la mujer boliviana. En la misma nota, que una comisión especial le entregará a la señora de Paz Estenssoro, los obreros de la Provincia Yacuma la invitan a la inauguración de los trabajos del Hospital Provincial que, según anuncio del Ministerio de Higiene y Salubridad, se iniciará en breve.

ACTIVIDADES LEONISTICAS

Riberalta, 16 (El Diario). — Con el fin de árbitrar fondos para la instalación de un Parque Infantil, el Club de Leones de Riberalta se apresta a festejar el ingreso de la Primavera, con la realización de dos bailes de máscaras que se llevarán a cabo los días 20 y 21 del presente a horas 21.00 en el Teatro Recreo. Se nota mucho entusiasmo en la sociedad para concurrir a estas diversiones.

SINDICATO DE MAESTROS

Riberalta, 16 (El Diario). — En breves días más los maestros de la localidad, mediante un acto público, harán conocer a las autoridades y al vecindario la organización del Sindicato de Maestros de Riberalta.

JUZGADO DE INSTRUCCION

Riberalta, 16 (El Diario). — Con la reorganización del Poder Judicial, se espera que la nueva Corte Suprema de Justicia proceda a la designación de un Juez Instructor para la provincia Vaca Diez, cuyo Juzgado hace mucho tiempo que se encuentra en acefalía, con el consiguiente perjuicio para el público litigante que tiene que trasladar sus asuntos a la capital del Beni o abandonarlos a la de Dios.

LLUVIAS TORRENCIALES

Riberalta, 16 (El Diario). — Han comenzado a caer en esta ciudad aguaceros torrenciales, ocasionando el transtorno en el servicio de aviones que acá lo hace exclusivamente el LAB.

CHUQUISACA

EXITO DE GESTIONES ADMINISTRATIVAS DEL ALCALDE MUNICIPAL, Sr. DURAN O.

Sucre, 16 (PRENSBOL).— Ha retornado a esta capital el señor Víctor Durán O., Alcalde Municipal de Chuquisaca, luego de haber sostenido conversaciones relacionadas a los intereses de la ciudad con autoridades administrativas de la Nación en la sede del Gobierno. El Sr. Durán, presentó un amplio informe del éxito de sus gestiones, habiendo realizado, seguidamente una inspección general de todas las obras que viene ejecutando el municipio sucrense. Impartió, asimismo, las instrucciones necesarias a las secciones técnicas y administrativas de su dependencia, para la aceleración de todos los trabajos a fin de que en la época de lluvias no sufran entorpecimiento alguno.

ANIVERSARIO DEL DR. SAMUEL OROPEZA

Sucre, 16 (PRENSBOL).— La Alcaldía Municipal ha emitido una Ordenanza, por la que declara hoy día de recordación del ilustre hombres público chuquisaqueño, Dr. Samuel Oropeza. En vida desempeñó importantes funciones administrativas de la Nación, entre las cuales cabe destacar, su alta situación de Ministro de la Corte Suprema, Maestro de la Juventud, Legislador y notable jurisconsulto.

INHUMACION DE LOS RESTOS DEL Dr. BAILON MERCADO

Sucre, 16 (PRENSBOL).— Numerosa concurrencia honró las exequias fúnebres del ilustre hombre público, Dr. Bailón Mercado, recientemente fallecido. En el acto del sepelio, hicieron uso de la palabra, numerosas autoridades y representantes del Partido Liberal al que perteneció el ilustre extinto. Se exaltaron las virtudes que rodearon al mencionado jurisconsulto chuquisaqueño que en más de una oportunidad honró el foro nacional con sus actuaciones destacadas.

Con este mismo motivo, la Presidencia del Partido Liberal, autoridades locales y familiares del extinto, recibieron muestras de condolencia de los diversos sectores de opinión.

COCHABAMBA

FELICITACION POR EL 142 ANIVERSARIO

Cochabamba, 16 (PRENSBOL). La Federación Sindical Ferroviaria de Oruro, se ha dirigido, mediante nota telegráfica múltiple, a las autoridades departamentales y municipales, así como a la Federación Ferroviaria de Cochabamba, expresando su "cordial y fraternal saludo de solidaridad, formulando votos por la unidad de la clase trabajadora, en resguardo de la Revolución Nacional". Añade el telegrama: "En día magno conmemoración CXLII aniversario del valeroso pueblo cochabambino, hacemos reafirmación de fe por la prosperidad y grandeza de la patria" y está firmado por José Ugarte Calvi, Primo S. Navia H., Zenón Pereira R., Benedicto Ocampo, Carlos Mollinedo, Gabino Vega, Antonio Tejerina, Julio Pardo, B. Ugarte, Hugo Paz Torrez y Bernabé Ortuño, por la Federación Ferroviaria de Oruro.

MANTENDRASE EL PRECIO DE VENTA DE LA LECHE

Cochabamba, 16 (PRENSBOL). Como emergencia de una Resolución Ejecutiva, emanada de la Alcaldía Municipal, se mantendrá el precio de venta de la leche en toda la ciudad, a la suma de Bs. 12 por litro.

El mismo documento, especifica que los infractores a la mencionada resolución, serán pasibles de medidas enérgicas, pidiendo colaboración del público consumidor para luchar contra la especulación.

INFORME TECNICO SOBRE EL CAMINO ANZALDO — TORO TORO

Cochabamba, 16 (PRENSBOL) En días pasados tuvo lugar una reunión expresamente destinada a escuchar el informe del Ingeniero Eduardo Anaya Villarroel sobre las condiciones técnicas en que fué construído el camino Anzaldo — Toro Toro, cuya entrega oficial se llevó a cabo recientemente. La construcción del camino estuvo a cargo de la firma Prado Urey. El informe técnico de referencia, fué favorablemente comentado por la prensa local y por diversos sectores de opinión.

ORURO

INFORME DE TRAMITES RINDIO EL EX-PREFECTO CEVALLOS

Oruro, 16 (Prensbol). — El ex-Prefecto del Departamento, Dr. Néstor Cevallos Tovar, substituído recientemente por el señor Luis Pelaez Rioja, a tiempo de dejar su despacho prefectural, ha informado a la prensa local y a esta corresponsalía que sus últimos trámites se refieren a la aprobación del Presupuesto Adicional, con cargo a recursos de superávit del Tesoro Departamental; a la cancelación de la subvención del Ministerio de Hacienda, con destino a la compra de medicamentos, durante la Revolución de Abril, en una cantidad de Bs. 500.000; al convenio afirmativo con el Banco Minero, para que se prosiga con la entrega de fondos, a la Dirección de Saneamiento, con cargo a un empréstito que será pagado por la Fábrica de Cemento de Huancané. Se refirió, finalmente a otras obras emprendidas por el progreso del Departamento, destacándose la aceleración de la captación de aguas de Cebada Mayu y muchas otras que enaltecen la actuación dinámica que ha desplegado en su importante cargo.

APLAUDEN LA LABOR DE UN MERITORIO MAESTRO

Oruro, 16 (Prensbol). — El Consejo Nacional de Educación Industrial de La Paz, ha remitido al Director del Colegio Nacional "Bolívar" de esta ciudad, señor José Rodríguez Narvaez, autoridades superiores, y en vista de que los exonerados realizaban una labor de sabotaje a normal desarrollo de la institución fiscal. Afirmó que en ningún momento hubo abuso, ya que se ha procedido sobre hechos probatorios de irrefutable seguridad. Añadió que las actividades del correo se desarrollan normalmente con los nuevos funcionarios.

Efemérides Bolivianas

Por León M. Loza.

MUERTE DE UN REY

1665.— Fallece en Madrid Felipe IV, Rey de España e Indias (América española).

PRISIONEROS LIBRES

1825.— Se declara extensivo a los prisioneros de la isla de Estebes, el decreto de premios votados por la Asamblea General.

CONSTITUCION MELGAREJISTA

1868.— Sanciónase por la Asamblea, la Constitución Política, para lo que se declaró poder Constituyente. Sólo tiene 96 artículos; tiene la particularidad de hacer reelegible al presidente de la República. Fué promulgada el 1o de octubre inmediato.

LIMITES BOLIVIANO—PERUANOS

1909.— A efecto de que los límites fijados por el Arbitraje Argentino se amolden en lo posible a los accidentes naturales del terreno y respondan mejor a las conveniencias recíprocas de Bolivia y el Perú, resuelven sus gobiernos pactar un Tratado de límites, haciéndose representar respectivamente por Daniel S. Bustamante y Solón Polo. En virtud de él, la línea demarcadora de las fronteras de los dos países, parte del lugar en que los límites indisputados coinciden con el río Suches, cruza el lago del mismo nombre y se dirige por los cerros Palomani, Tranca Palomani Kunca, pico de Palomani y cordillera de Yagnayagua. De allí se dirige por las cordilleras Huayra, de Lurini y de Ichocorpa, siguiendo la línea de división de aguas entre los ríos Lanza y Tamboata hasta los 14o de latitud sud; de allí avanza hasta encontrar en el mismo paralelo el río Mosoj Hualco o Lanza y continua por este río hasta su confluencia con el Tambopata. De este punto va a encontrar la cabecera occidental del río Heart y sigue por éste aguas abajo hasta el río Amarumayu o Madre de Dios Desde la confluencia de estos dos ríos, se traza una línea geodésica, que partiendo de la boca del Heat, vaya al occidente de la barraca Illambu, sobre el río Manuripe, y dejando esta propiedad del lado de Bolivia, la línea se dirige a la confluencia el arroyo Yaverija en el río Acre, quedando de propiedad definitiva y perpetua de Bolivia todos los territorios situados al oriente de dichas líneas, y del Perú los situados al occidente. Aprobado por ley de 25 de octubre fué canjeado y ratificado el 9 de noviembre de 1909.

Puerto Acosta estuvo sin comunicación

Debido a haberse interrumpido la comunicación telegráfica Puerto Acosta, nuestro corresponsal en aquella localidad no pudo dar a conocer las informaciones que a continuación referimos:

MAESTROS IMPAGOS

Puerto Acosta, 1o. (El Diario) El Cuerpo docente de la escuela fiscal que funciona en esta localidad, se halla impago desde hace tres meses. Por esta razón los maestros solicitan que la oficina encargada haga las remesas, a fin de salvar la penosa situación por la que actualmente están atravesando.

Novedades Nacionales

Valle R. Raúl.— Carreteras, Calles y Aeropistas	Bs.	800.—
Salek P. Reynolds.— Comercio e Industria de Bolivia	"	150.—
Maninesca Juan — El Espejismo de la Libertad	"	180.—
Liboni de Saavedra-Agüero.— La Marmita (Lib. de Cocina)	"	300.—
Baptista Javier.— Anécdotas del Lunes	"	75.—
Documentos para una historia de la Guerra del Chaco (Archivo del doctor Daniel Salamanca)	"	480.—
Método Fácil para guitarra (para tocar sin maestro)	"	45.—

OTRAS OBRAS NACIONALES DE INTERES

Priegue Romero.— La Onda Z (Novela)	"	200.—
Permora.— El frente desarmado	"	308.—
Salinas.— Manual de Derecho Internacional Privado	"	156.—
Cornejo.— Programas Políticos de Bolivia	"	80.—
Alarcón.— Era Una Vez	"	120.—

OBRAS EXTRANJERAS

Real Academia Española.— Gramática de la Lengua Española	"	367.—
Palma.— Tradiciones Peruanas (6 tomos)	"	1.467.—
Brans.— Vade - mecum 1952 (Lámparas Electrónicas	"	650.—
The Radio Ameteur's Handbook (1951) (En castellano)	"	700.—
Durigen.— Avicultura (2 tomos)	"	3.018.—
Zavala.— El Problema de los hijos	"	630.—
Munthe.— Historia de San Michele	"	451.—
García, Morante y Zaragueta.— Fundamentos de Filosofía	"	611.—
Goodier.— Vida Pública de N. S. Jesucristo en (2 tomos)	"	910.—
Timoshenko.— Resistencia de Materiales (2 tomos)	"	1.527.—
Gonzalez Marti.— Cerámica del Levante Español (Tomo 2º)	"	3.724.—
Gonzalez Marti.— Cerámica del Levante Español (Tomo 3º)	"	3.724.—
Laurent.— Materiales Electrotécnicos Modernos	"	886.—
Arruga.— Cirugía Ocular	"	10.682.—
Larocque.— Los Jinetes de las Américas	"	980.—
Faulkner.— ¡Absalón, Absalón!	"	252.—
Jimenez de Azúa.— La Ley y el Delito	"	700.—
Mezger.— Criminología	"	588.—
Cuello Colón.— Derecho Penal (Tomo 1º) Generalidades	"	1.080.—
Kinsey.— Conducta Sexual del Varón	"	1.100.—
Jonnes.— Los Tiempos Mitológicos	"	168.—
Arnold.— Viaje por América del Sur (1947-1948)	"	350.—
Brunner.— El Libro de la Mujer	"	572.—

LIBRERIA "LA UNIVERSITARIA"

Comercio 125 - 133

La Paz, 20 de agosto de 1952.

La "Dirección General de la Renta"

LLAMA A PROPUESTAS

a las empresas editoras para la impresión de 6.500 blocks de los comprobantes de caja, de 50 hojas cada uno, con tres copias; de acuerdo al formulario que queda a disposición de los interesados en la Sección Almacenes.

Las propuestas deberán presentarse con las formalidades de Ley hasta el 25 de Septiembre próximo, a horas 18.

Mayores detalles, en la Sección Informaciones. (Departamento Secretaría General).

La Paz, 16 de septiembre de 1952.

RICARDO A. SUAREZ

Contador

Contabilidades y trámites administrativos en general

Especialidad: Materia Tributaria.
Atiende asuntos del interior.
Bolívar 506 3er. piso — Esquina Plaza Murillo
Casilla Correo 2310 La Paz-Bolivia.

ARMAS DE CAZA

AMERICANAS Y EUROPEAS

cartuchos en todos los calibres

LINALE & WEISS S. A.

Avenida Ulloa 20 44 Casilla 216

Ferrocarril La Paz - Beni

AVISO DE REMATE

No habiéndose presentado interesado al remate de un camión usado propio de este Ferrocarril, se ha señalado el día lunes 22 de Septiembre, a horas 14 y 30 p.m. para su remate en subasta pública, con la rebaja de la segunda décima sobre el válor justipreciado.

Cant.	Clase	Marca	Mod.	Color	Pl. Nº	Precio Bs
1	Camión	Studebaker	1946	Verde	16377	121.500

Los interesados podrán ver el citado vehículo, todos los días hábiles en el patio de los Talleres del Ferrocarril, ubicados en Pura-Pura.

Para intervenir en el presente remate, los interesados depositarán previamente el importe del 5 por ciento de garantía del justiprecio, a nombre del Ferrocarril La Paz-Beni. Mayores detalles en la Secretaría de la Dirección del Ferrocarril.

La Paz, 10 de Septiembre de 1952.

EL INGENIERO DIRECTOR.

Banco Agrícola de Bolivia

Aviso de Remate

a

SOCRATES REA

El doctor Isaac Castrillo, Juez Quinto de Partido en lo Civil de la Capital.

Por decreto de la fecha ha señalado el día 30 del mes en curso, a horas 16, para el remate de la casa Nº 435 de la Calle Pilcomayo (hoy Mayor Lopera) de esta ciudad, propia del ejecutado Sócrates Rea, sobre la base de su tasación catastral de DOSCIENTOS SETENTA Y DOS MIL BOLIVIANOS (Bs 272.000 —), con motivo del juicio ejecutivo que le sigue el Banco Agrícola de Bolivia, sobre cobro de pesos.

Los interesados en dicho remate pueden ocurrir el día y hora señalados a la oficina del suscrito Secretario.

La Paz, 15 de septiembre de 1952.

Víctor Cordero Rubín de Celis, Secretario de Juzgado 5º. de Partido en lo Civil.—

EL DIARIO

Director: JOSE CARRASCO JIMENEZ

Consorcio de Capitales

Una de las primeras operaciones de índole económico-hacendaria que se propone llevar a cabo el Supremo Gobierno, es la organización del Grupo Económico Financiero Industrial, en consorcio con la firma Selim Chacur. Se trata de una empresa formada con capitales que aporta el Estado y la indicada Firma y cuyo monto total se anuncia que será de varios miles de millones de pesos bolivianos. Según expresiones del Primer Mandatario, son grandes los alcances y las ventajas que esta organización ofrecerá al país; primero, por el gran capital que ha de poner en actividad y, luego, porque toma parte directa en ella, como primer accionista, el Estado; pués, retendrá el 51% del total de las acciones; debiendo corresponder a la Firma Selim Chacur, el 49% restante.

La organización mixta tendrá fines netamente industriales; pero su campo de acción se extenderá a la fabricación de varios productos aunque derivados de la industria principal que sería la fundición de estaño. Primeramente, tomando del capital mixto, se crearía el Banco Industrial y Comercial de Bolivia destinado, principalmente, a estimular las operaciones industriales y después a cumplir funciones inherentes a su calidad de institución de crédito. Seguiría la instalación de una fábrica de Fósforos que emplearía el 100% de materia prima nacional; y los hornos de fundición de estaño, con una pureza de 99.9%. De los subproductos obtenidos al fundir el estaño, se fabricarían explosivos y también fósforo.

Por años no se ha podido instalar en Bolivia una fábrica de fósforos; lo que se intentó en el período del Presidente Siles, antes de firmarse el contrato sobre el Monopolio que hace pocos años, ha sido renovado con la firma belga Las razones que se daban entonces hacían referencia a la imposibilidad de fabricar en el país toda la materia prima, comenzando del fósforo y que eran dos o tres solamente las fábricas en el mundo que tenían el monopolio de esta industria. Con los años han debido de mejorar las condiciones en el sentido de que sería posible instalar la misma fábrica en Bolivia, porque la que hubo antes, se limitaba a dos o tres operaciones sencillas, contando ya con los palillos, la cerilla y el fósforo importados.

La fundición respondería a un antiguo anhelo nacional, porque sus ventajas, que ya han sido enumeradas, favorecerían grandemente a la riqueza del país. Uno de los mayores obstáculos para llevar a cabo este ideal, era el costo elevado de tales hornos; empero, parece que ello ya no es obstáculo serio y que el Gobierno ha de resolverlo sin tropiezos. Concomitante resulta el plan para fabricar explosivos que beneficiarán a la minería, a los trabajos de caminos y, seguramente, al ejército.

Hasta ahora las industrias que se han instalado han sido con aporte de dinero público en forma de divisas a tipo preferencial; pero sin que el Estado tenga participación directa en ellas. El Grupo Económico Financiero Industrial no estará vaciado en este molde. El Estado entra a participar directamente en las operaciones como socio capitalista. En esta operación, empero, hay que considerar dos aspectos fundamentales: Cuando el Estado ingresa a participar en la forma integral como anuncia, tiene que correr igualmente con los riesgos de un mal negocio y hacerse responsable solidario y mancomunado con sus socios. Por esta dificultad, los estados rehusan formar sociedades en las que corran tal riesgo; la función del Estado es simplemente de participar en los beneficios.

El segundo aspecto es el del aporte de capital de la Firma asociada. Se habrá estudiado, naturalmente, las condiciones en que ha de colocar sus millones; pero, no beneficiaría al país si ha de pedir, como se hace siempre, que se le otorgue divisas; porque en tal caso, el Estado volvería a contribuir con los fondos provenientes de la diferencia entre el tipo oficial y el del mercado libre para el dólar. La compañía tendría que aportar sus millones sin obligar a su asociado a concederle divisas, o a tomarle sus dólares al tipo de cambio libre.

En una palabra el Estado y la Firma aportarían sus capitales independientemente; salvo que el gobierno tenga mejor estudiado este caso y que se haya reservado dar a conocer otros detalles.

Los Mineros sólo Dejaron en Bolivia Socavones Vacíos y Pulmones Destruídos de Generaciones

Afirmó en México el Gerente del Banco Central :: Se Refirió a la Fuga de Capitales, a las Elevadas Utilidades de las Empresas Mineras :: Dijo que Bolivia hará Realidad la Nacionalización :: Una Solicitud del País.—

El Gobernador del Banco Mundial en representación de Bolivia, señor Augusto Cuadros Sánchez nos envió desde México copia del discurso que pronunció ante los Gobernadores y funcionarios del Banco Mundial y del Fondo Monetario. Como se trata de una exposición que interesa a la opinión pública, la reproducimos en toda su extensión.

EL DISCURSO.—

El texto del discurso del señor Cuadros, es el siguiente:

Señor Presidente, Señores Gobernadores y funcionarios del Banco y del Fondo, Damas y caballeros:

He de salir del marco tradicional de los discursos de clausura porque tengo necesidad de hacer oír la palabra de mi país en estas deliberaciones del Banco y del Fondo.

Hablo a nombre del Gobierno de la Revolución Nacional Boliviana que preside el Excelentísimo señor Presidente doctor Víctor Paz Estenssoro, y os traigo su cordial saludo y sus felicitaciones por el buen éxito obtenido en estas trascendentales deliberaciones.

El Gobierno que represento, reitera por mi intermedio su confianza en los principios que inspiran la obra constructiva del Banco Mundial y del Fondo Monetario, y su decisión de prestarles todo el apoyo que sea necesario para la realización de sus importantes objetivos.

En el curso de estos días la Delegación Boliviana ha visitado a altos funcionarios del Banco y del Fondo, para informarles con franqueza y en líneas generales acerca de la situación de mi Patria y, por su intermedio, consultarles sobre la posible ayuda que nos prestarían con relación a los más importantes problemas económicos bolivianos.

Sintetizo a continuación lo que la Delegación expuso:

1.— Que la situación económica de Bolivia no presenta perspectivas satisfactorias debido principalmente:

a).— A la inseguridad del mercado del estaño.

b).— A los precios poco favorables que actualmente se pagan por este mineral y otros productos bolivianos, en el mercado mundial.

c).— A la inadecuada administración económica del país en gestiones pasadas.

FUGA DE CAPITALES.—

2.— Durante más de medio siglo las riquezas mineras del país han sido explotadas en su mayor parte por tres grandes empresas mineras: Patiño, Hochschild y Aramayo, fundamentalmente con el objeto de exportar sus utilidades y reservas al exterior, lo que ha constituído para Bolivia pérdida de substancia, sin posibilidad de recuperación ni de reproducción, dada la esencia de la industria extractiva. Consiguientemente, la explotación de las minas y la exportación de minerales ha significado causa de empobrecimiento, por la fuga permanente de capitales al extranjero, colocando a la economía boliviana en una condición de economía colonial.

PULMONES DESTRUIDOS.—

El ausentismo de capitales efectuado sistemáticamente por los intereses mineros de Patiño, Hochschild y Aramayo, sólo ha dejado en Bolivia socavones vacíos y pulmones destruídos de varias generaciones de trabajadores, cuya atención de salud significa pesada carga para el Estado.

3.— Bolivia ha sido un país creador y exportador de capitales, y los capitales invertidos en empresas mineras en su territorio, tienen como origen, principalmente, la explotación de los mismos recursos naturales en cooperación con el trabajo boliviano, éste último muy mal remunerado.

ELEVADAS UTILIDADES.—

Así, por ejemplo, tenemos que el año 1951 la empresa minera Compagnie Aramayo de Mines en Bolivie, obtuvo una utilidad de alrededor del 50 por ciento de su capital, que es de cinco millones de dólares, [illegible] dad que ha quedado en el [illegible] por haber pasado [illegible] otras gra[illegible] exterior reducid[illegible] al igual que las [illegible] empresas, salarios muy [illegible]os e impuestos bajos.

4.— El poder económico concentrado en estas pocas empresas mineras había logrado ser más fuerte que el mismo poder del Estado, hasta imponer un régimen de monoproducción, fuga permanente de capitales y sunedificación del poder público a sus propios intereses privados, todo con grave perjuicio de la nación.

Los poderes ejecutivo, legislativo y la Corte Suprema de Justicia, llegaron a ser simple emanación y órgano actuante de los tres empresas mineras que pisotearon en el país la libertad y la dignidad humanas.

5.— Patiño, Hochschild y Aramayo por turno, o de común acuerdo, organizaron, impusieron y sostuvieron gobiernos obsecuentes y serviles, de fuerza y de engaño, que al mismo tiempo de pregonar democracia por conducto del perfeccionado sistema de propaganda que tenían en las manos, sembraban la muerte en masa de los trabajadores, llenaban las cárceles de hombres, mujeres y aún niños, y sometían al hambre y a la ignorancia a todo un pueblo.

MUERTE DE VILLARROEL.—

El asesinato del Presidente Gualberto Villarroel en julio de 1946, llamado el santo del farol por el ahorcamiento de que fué objeto por agentes pagados de la minería, los crímenes de septiembre de 1946 en La Paz, y los genocidios de Uncía, Catavi, Potosí, Siglo XX, Villa Victoria y La Paz, son el resultado de la intervención de la gran minería en la política del país y de su conducta sanguinaria e inescrupulosa en cuanto se refiere a la suerte de los pueblos.

6. — El dominio de los intereses de Patiño, Hochschild y Aramayo en la vida económica, política, jurídica y social, no ha permitido el desarrollo normal de las actividades bolivianas, condenando al país a sufrir hambre miseria, ignorancia e inquietud política permanente y violenta.

Sabemos todos que el bienestar de un pueblo y la estabilidad política están en función del grado de su desarrollo económico.

DEFICITS.—

7.— Los gobierno creados o impuestos por las tres empresas mineras, sistemáticamente han sometido a las finanzas y a la economía públicas a un régimen de déficits presupuestarios crónicos; deuda pública interna y externa, en mora durante varias décadas; continuas manipulaciones de la moneda y del cambio internacional con objeto de abaratar los costos de producción en moneda boliviana, desvalorizada artificialmente, pagando menores salarios efectivos o reales y reduciendo los impuestos; multiplicidad de cambios; elevación del costo de vida y consiguiente rebaja del standard de vida, reducciones en la entrega obligatoria de divisas con el resultado consiguiente de facilitar la fuga de capitales y de causar déficits en la balanza de pagos; etc.

8.— Mi país, que siempre ha exportado el doble del valor de sus importaciones, no se ha beneficiado con este hecho y su balanza de pagos durante los gobiernos de la minería ha sido deficitaria por el ausentismo de capitales.

Si actualmente la renta nacional apenas alcanza a 50 dólares por habitante, es porque como consecuencia de la política de ausentismo de capitales realizada por las empresas mineras Bolivia no ha podido formar capitales propios ni desarrollar su industria, su agricultura, su ganadería, sus transportes, ni constituir el ahorro nacional. Por este ausentismo de capitales, tampoco ha podido cumplir con el servicio de la deuda externa.

Para nosotros, encierra una gran verdad la declaración hecha hace pocos días por el Secretario del Tesoro Americano señor Snyder, de "que un país para su desarrollo, no puede depender completamente del capital extranjero, sinó en gran parte de los ahorros nacionales".

9.— A pesar de la riqueza minera boliviana en explotación, ni siquiera pudimos formar el sistema bancario y monetario nacional con medios propios, y para el objeto tuvimos que acudir al recurso extraordinario del crédito extranjero. En efecto, la capitalización del primer instituto emisor de Bolivia, sólo fué posible con parte del empréstito colocado en 1910, en el Credit Mobilier de París.

10.— También el interés privado de Patiño, Hochschild y Aramayo no ha permitido diversificar la producción nacional, obligándonos a depender casi exclusivamente del mercado de minerales.

11.— El capital de las grandes empresas mineras, boliviano en su origen, ha sido extranjerizado mediante la constitución de sociedades fuera del país, organizando holdings para eludir las cargas tributarias de la República, y colocarse en posición de preponderancia frente a los intereses colectivos.

ELECCIONES.—

12.— Como reacción a este intolerable estado de cosas el golpe militar del Estado, organizado y ejecutado por el último gobierno de la minería para burlar la voluntad popular expresada en las elecciones del 6 de mayo de 1951, en las que el actual mandatario obtuvo abrumadora mayoría de votos no obstante estar en el exilio desde hacía 5 años, el pueblo de Bolivia ha restaurado el imperio de la Constitución, recuperando la normalidad institucional y jurídica en las heroicas acciones Revolucionarias del 9 al 11 de abril del año en curso. Así logró un régimen de libertad política que respeta la dignidad y los derechos humanos.

13.— El Gobierno nacionalista de mi Patria es fruto exclusivo del medio social boliviano y de las inquietudes, aspiraciones y necesidades profundas del pueblo; no tiene ninguna vinculación con corrientes foráneas ni es copia servil de ideas ajenas. Categóricamente declaro que no somos comunistas.

MATERIALES ESTRATEGICOS.—

14.— El nuevo Gobierno de Bolivia presidido por el Excelentísimo Dr. Víctor Paz Estenssoro, está vivamente interesado en incrementar la producción de materiales estratégicos (estaño, wolfram, etc). requeridos por los Estados Unidos de Norte América y los demás países democráticos; en promover la diversificación y desarrollo de la producción doméstica; en mejorar las condiciones de vida de las mayorías nacionales; en poner orden al manejo de la Hacienda Pública; en regularizar la deuda fiscal tanto interna como externa; y, en fin, en encarar la solución conjunta de los problemas económicos, sociales y políticos del país, ajustándose a la Constitución Política del Estado y a las posibilidades materiales del medio.

15.— En materia de cambios ya está ejecutando un plan para corregir en lo que sea posible la multiplicidad de cambios, que reconocemos causa grave daño a la economía boliviana y cree difi[illegible] desenvolvimie[illegible] actividades el normal [illegible]ento del comercio in[illegible]nal. Pero este es un proceso que exige tiempo y la creación previa de condiciones favorables.

FRENAR LA INFLACION.—

16.— También está adoptando las medidas necesarias para equilibrar el presupuesto nacional y frenar la inflación fiscal, monetaria y crediticia, que consideramos como el mal que conduce al empobrecimiento de los pueblos y alienta al comunismo.

17.— Esta política ya fué seguida por el Presidente de Bolivia Excelentísimo doctor Víctor Paz Estenssoro entre 1944 y 1946, al mantener inalterable la paridad de Bs. 42.— por dólar americano y el equilibrio presupuestario en su calidad de Ministro de Hacienda.

De esta manera hacemos lo necesario para ajustarnos a las recomendaciones del Fondo y del Banco.

18.— Pero a pesar de nuestros mejores deseos, aún no podemos introducir una inmediata eliminación de los controles, porque consideramos que la presente situación económica y financiera de Bolivia, y muy especialmente de sus disponibilidades de medios de pago en moneda extranjera, no lo permiten.

Por la misma razón tampoco tenemos la posibilidad de encarar seriamente y de inmediato la regularización de la deuda externa, a pesar del firme propósito del actual Gobierno boliviano para encontrar una solución conveniente en el menor plazo.

Dependemos en grado superlativo del mercado internacional del estaño y otros minerales y, como ya lo he dicho, este mercado se presenta todavía con perspectivas inciertas.

19.— Entre las medidas económicas de importancia adoptadas por el Gobierno de mi país en el curso de estos meses, están principalmente:

MONOPOLIO DE EXPORTACIONES.—

a).— El monopolio fiscal de exportación de minerales por intermedio del Banco Minero y la concentración consiguiente en el Banco Central del valor líquido total que se obtiene del comercio de dichos productos. Sobre este particular es importante subrayar que el Banco Minero de Bolivia ha estado controlando desde 1936, las exportaciones de aproximadamente 1.500 empresas chicas y medianas y que el nuevo régimen va a las tres grandes empresas citadas.

El monopolio de las exportaciones de minerales tiene por finalidad radicar en el país el producto de la explotación del subsuelo boliviano, evitando el ausentismo de capitales, y constituir reservas básicas para la ejecución de futuros planes de fomento y desarrollo de la economía nacional, y para poder reanudar el servicio de nuestra deuda externa y mantener la estabilidad de la moneda.

HACER REALIDAD LA NACIONALIZACION.—

b).— La Comisión de Nacionalización de Minas encargada de estudiar las bases legales, económicas y financieras que hagan posible la nacionalización legal, con pago de su valor, de las empresas mineras de Patiño, Hochschild y Aramayo. Las empresas chicas y medianas quedan excluídas de este proyecto de nacionalización.

Cabe advertir que de acuerdo con la ley, el Estado boliviano tiene el derecho de propiedad originario sobre las riquezas del subsuelo.

Entre las directivas impartidas por el doctor Víctor Paz Estenssoro, a la Comisión nombrada, está la de que debe buscarse en lo posible un acuerdo con los actuales poseedores de minas y procurar una solución equitativa y legal.

Pero es decisión del Gobierno boliviano hacer una realidad la nacionalización de las minas.

Este paso, de tanta significación para los bolivianos como la declaración de la independencia política en 1825, obedece a necesidades reales y permanentes del país, cuyas importaciones de artículos alimenticios para el pueblo de materias primas y maquinarias para la industria y de artículos manufacturados para el comercio, dependen de las divisas obtenidas por la exportación de minerales, y porque es preciso poner en actividad las riquezas potenciales de Bolivia, para aumentar la renta nacional y elevar el standard de vida de la población.

Siglos de experiencia y el destino superior de la nación así lo imponen, ya que es elemental que la vida económica, cultural, social, jurídica y política de la República, no pueda estar supeditada a los intereses coloniales de tres empresas mineras.

Así iniciamos la independencia económica de Bolivia.

c).— Los aportes en moneda boliviana para continuar los trabajos del camino carretero Cochabamba — Santa Cruz, y en dólares americanos para nuevas perforaciones de pozos por Yacimientos Petrolíferos Fiscales Bolivianos.

Es de trascendental importancia para Bolivia vincular las zonas productoras del oriente con los mercados de consumo del valle y del altiplano, así como intensificar su producción petrolera.

Nosotros los bolivianos tenemos confianza en ser comprendidos por los otros gobiernos y pueblos del mundo, y estamos seguros de contar con su simpatía y apoyo en este nuestro supremo esfuerzo de liberación económica del yugo minero.

TRABAJEMOS AHORA.—

Ahora que el producto de las minas beneficiará al pueblo y no a tres empresas mineras privilegiadas, superando así la observación del señor Symington de la R. F. C. cuando discutía a fines de 1951 las condiciones de un nuevo contrato de estaño, también creemos merecer un trato justo en el precio de este mineral que, como ustedes saben, constituye el eje sobre el que se desarrolla la economía boliviana.

21.— El nuevo Gobierno de Bolivia tiene el firme propósito de cumplir con los compromisos internacionales del país, y de participar activamente en la obra de ayuda y cooperación que se han impuesto las naciones por conducto de organismos como el Banco Mundial y el Fondo Monetario. A este objeto ha empezado por regularizar sus aportes en oro y moneda nacional al Banco y al Fondo, pagando a este último la cuota que le correspondía.

GARANTIAS AL CAPITAL.—

22.— Bolivia ofrece al capital extranjero las garantías y seguridades suficientes para su inversión en fines productivos y para el legítimo uso o conversión de sus utilidades. Está en vigor la ley de 17 de octubre de 1945 que brinda las garantías y seguridades de referencia, y que fué dictada cuando el actual Presidente de la República era Ministro de Hacienda.

Creo oportuno anotar el hecho de que al amparo de esta ley y por la confianza que despierta el nuevo régimen político de mi Patria, capitalistas extranjeros se interesan por hacer inversiones provechosas en el país. Antes de ahora, este tipo de inversiones fueron sistemáticamente ahuyentadas por el poder económico minero, que pretendía mantener su hegemonía reduciendo a Bolivia a un régimen de monoproducción minera.

23.— Para la ejecución del plan de realizaciones del Gobierno boliviano, que coincide plenamente con los principios y con los programas del Banco Internacional de Reconstrucción y Fomento y del Fondo Monetario Internacional es necesario la cooperación técnica y financiera de estos organismos mundiales.

PEDIDO BOLIVIANO.—

24.— Por tanto, y como el Gobierno de mi país busca esa cooperación sobre bases reales y previo estudio de las necesidades nacionales, la Delegación boliviana se permite preguntar a las autoridades superiores del Banco y del Fondo si sería posible atender el siguiente pedido:

a). — Destacar peritos a Bolivia para estudiar en el terreno la economía, necesidades y posibilidades del país, por vía informativa;

b) — Posteriormente y en base al informe de los peritos, enviar una o más comisiones para estudiar y preparar planes sobre programas de desarrollo y producción concretos (minas, petróleos, agricultura, ganadería, electricidad, caminos, etc.) por el Banco, y

c).— Prestar su concurso financiero para la realización de los estudios y planes que pudieran ser aceptados por el Banco Mundial, y la colaboración económica del Fondo en casos de emergencia.

25.— La Delegación boliviana considera que el envío de peritos del Banco y del Fondo a Bolivia, no significaría ninguna interferencia a la asistencia técnica de las Naciones Unidas, ya que esta última Misión no cubre el aspecto financiero. Por consiguiente, sugiere que la primera visita de los técnicos del Banco y del Fondo se realice a fines de este año o principios del próximo.

26.— Esta es la primera vez que Bolivia se dirige al Banco de Reconstrucción y Fomento solicitando su colaboración, y con el antecedente de la obra fructífera que el Banco y el Fondo están realizando en otros países, la Delegación boliviana confía en que su demanda será favorablemente atendida.

27.— A nombre de la Delegación boliviana y del mío propio felicito a los señores gobernadores y a las autoridades del Banco y del Fondo por por el buen éxito de estas deliberaciones, y agradezco al Gobierno y pueblo mexicanos por la cordial hospitalidad que nos han brindado durante nuestra permanencia en esta hermosa ciudad.

México, D. F. a 12 de septiembre de 1952.

AUGUSTO CUADROS SANCHEZ,
Gobernador del Banco por Bolivia.

Invitación al Oficial Mayor de Obras Públicas

El Oficial Mayor del Ministerio de Obras Públicas y Comunicaciones, señor César Peña Córdova, y su esposa, que en anterior oportunidad fueron declarados personas gratas a Santa Cruz, han sido invitados para asistir a los festejos conmemorativos del 24 de Septiembre, aniversario del Departamento de Santa Cruz.

Retornó el Presidente y Una Parte de su Comitiva

Poco después de medio día retornó ayer de Cochabamba el Presidente de la República, doctor Víctor Paz Estenssoro, en compañía de su señora esposa; el Ministro de Educación, doctor Mario Díez de Medina; el Ministro de Higiene y Salubridad, doctor Julio Manuel Aramayo y el Alcalde Municipal, señor Jorge Ríos Gamarra. El primer mandatario fué recibido en la Base del Alto por el Ministro de Gobierno y otras altas autoridades gubernamentales.

ENTREVISTAS.—

Momentos después de su retorno el doctor Paz Estenssoro se abocó al estudio de los asuntos de mayor importancia. A las 16 horas en audiencia especial al Administrador General del Banco Nacional de Bolivia.

Finalmente, conferenció por espacio de varios minutos con el Presidente de la Comisión de Nacionalización de Minas, doctor Manuel Barrau.

Nuestros redactores fueron informados que, la sesión de Gabinete que debía celebrarse ayer, fué postergada hasta el próximo jueves, por ausencia de algunos [illegible]

ACTUALIDAD
Escuela de Parlamentarios

Hace muchos meses que no se reune el Parlamento; varias circunstancias lo han impedido; si esta situación continuase quizá se produciría el anquilosamiento de ese Poder del Estado. Es indudable que el país podría vivir sin él, como vive un cuerpo humano al que le extirpan un órgano que parece vital y que, sin embargo, pronto reemplaza esas funciones. Teóricamente, los parlamentos regulan las actividades de los otros poderes del Estado; prácticamente, no acontece ello; quien regula todo porque manda y ordena es el Ejecutivo. Los demás poderes se le someten. Dulce servidumbre del que cree mandar y es mandado.

El parlamento ahora debe de estar en ruinas, es decir, el local, porque la entidad, ya lo estaba. Las salas cubiertas de polvo y telarañas; los asientos desvencijados; los pupitres con rajaduras. Sin parlamentarios que discutan, las salas estarán frías, húmedas, en tinieblas, porque de la discusión nace la luz y brota el calor. El coliseo cerrado con el que sueñan los deportistas paceños podría ser éste que también fué coliseo en que se representaban comedias y farsas. Dicho sea de paso, en los coliseos no se jugaba "basket-ball" ni balompie.

¡No!. El Parlamento ha de reabrir sus sesiones y allí tomarán asiento no los representantes de la rosca y de la oligarquía, sino de los dos millones de votos del pueblo soberano. Cualesquiera otros candidatos a representantes serían aplastados por tan descomunal fuerza Pero, a fin de que el Parlamento funcione bien, debe tener todas sus piezas perfectas. La Escuela que se ha de fundar realizará ese trabajo.

Esa Escuela, de pronto, preparará empleados parlamentarios; ujieres, porteros; individuos que sepan saludar, que sepan, barrer y desempolvar. Mensajeros veloces con alas en los pies; funcionarios que sepan callar; que no se cansen, ni se duerman ni bostecen. Mas, la Escuela quedaría incompleta sin un cursillo para los parlamentarios en el que se les inculque sentimientos de solidaridad, de "espíritu de cuerpo", de gratitud y de ferviente adhesión personal; donde se ejerciten a decir siempre ¡sí!

CUADROS DE UNA EXPOSICION

La conversión de Don Juan

Don Juan, como el Cid, sigue ganando batallas después de muerto. La leyenda popular le acusa de libertino e impío y condena, en el fondo, sus aventuras sentimentales, repudia — con hipocresía de beata e intolerancia de puritano — sus amables requiebros, su alegre saltar de corazón en corazón femenino. Para la leyenda popular Don Juan Tenorio comienza y termina en sus conquistas amorosas, en su eterna indefinición sentimental.

Sin embargo, Don Juan, el caballero galante de carne y hueso, el caballero que amaba la vida con exagerada plenitud sentimental es sólo una parte de ese hombre total e íntegro que inmortalizaron Tirso de Molina y Zorrilla. El drama íntenso de Don Juan, lo que le muestra como verdadero hombre comienza precisamente cuando abandona su misión de conquistador y emprende la dura labor de renovar el sentido de su vida mediante la aventura religiosa de la conversión. Y llamo, amigo lector, a la conversión aventura religiosa porque esta transformación vital de la vida, "este cambio de centro de gravedad en el alma" supone el trabajo intenso y esforzado de acercarse a Dios después de haberlo repudiado o ignorado. Pero ya en otra ocasión, y siempre cobijado en tu benevolencia, escribiré sobre la conversión

Lo cierto es que Don Juan se convirtió lo mismo que Don Juan de Mañara, el despreocupado y rico libertino, hijo del poético ingenio de los hermanos Machado. Don Juan inicia el duro camino de su conversión después que ha perdido a Inés. Una noche dulce y serena rompe todos sus afanes terrenos y anhela con ímpetu doloroso transformar su vida; es la noche que visita el cementerio de Sevilla y exclama,

"Cuántas como ésta tan pu- (ras
en infames aventuras
desatinado perdí..."

Y así, el irresistible aventurero comienza a recorrer la primera etapa de su conversión aunque todavía los llamados de la carne son imperiosos y las tentaciones de la tierra le cautivan. Pero ya está metido en el proceso de su conversión, en los límites del duro servicio que Dios exige a sus criaturas predilectas. Ya nada ni nadie le pueden detener. Ya está como peregrino de la absoluto en el camino que le conducirá al reino de la inmortalidad. Quisiera, amigo lector, que estas disgregaciones sin importancia sobre el gran aventurero del amor sirva de ejemplo a esa larga comitiva de hombres que adoptan la actitud "donjuanesca" justificada por la leyenda popular.

REA

Crónicas

EL ANIVERSARIO DE MEXICO

Ayer se celebró el aniversario de la independencia de la República de México, nación situada en la frontera de los países de habla hispana y de habla inglesa del continente americano. México, por su historia, sus tradiciones, su cultura y por otros muchos motivos más, es una de las naciones que tiene mayores analogías con la nuestra. La cultura azteca, al igual de la tiahuanacota y la incaica, fueron las únicas que encontraron los españoles cuando descubrieron América. Y desde entonces, las tierras de México y del Perú (hoy Bolivia), quedaron ligadas para siempre en el historial americano.

De otra parte, el problema indigenal mexicano, que está en gran parte solucionado, es idéntico al problema indigenal boliviano, cuya solución integral se apunta para dentro de poco tiempo más. De ahí, que el aniversario de la independencia mexicana haya sido recordado en nuestra Patria con tanta emoción como la de un aniversario propio.

UN MANIFIESTO POLITICO

Informaciones de buen origen hacen saber que elementos dirigentes del M.N.R. tienen en preparación un manifiesto político, que seguramente lo harán conocer a la opinión pública en el curso de esta semana o de la próxima, en el que puntualizan su posición con respecto a una infiltración que se habría producido en sus filas, de elementos comunistas.

El documento, si es que se produce como se informa, tendrá enorme importancia y gran actualidad, pues permitirá al país todo conocer la posición exacta que ocupa el M.N.R. con relación al comunismo internacional.

LOS EMPLEADOS DE COMERCIO

Desde hace muchos años inútilmente vienen pidiendo los empleados de comercio, a todos los gobiernos, se dicte una ley de jubilaciones en favor de estos trabajadores. Pero, hasta ahora ha sido desantendido ese clamor, pese a que el número de empleados de comercio alcanza a varios millares de individuos en todas las ciudades del país.

En efecto, la situación que tienen los empleados de comercio resulta injusta en relación a la de otros empleados y trabajadores, sean del Estado o de las industrias, quienes gozan desde hace tiempo de los beneficios de la jubilación. Entretanto que los vendedores de las tiendas comerciales se hallan marginados de las garantías para pasar una vejez tranquila. Ojalá que el Ministerio del Trabajo y Previsión Social se haga eco del justificado pedido de estos trabajadores, creando la Caja de Pensiones y Jubilaciones de los empleados de comercio.

NOTAS POLITICAS

CONVENCION LIBERAL

En la última Convención del Partido Liberal se aprobaron varios votos resolutivos. Una síntesis de estas resoluciones es la siguiente:

1.— "Apoyo a las fuerzas armadas de la nación, haciendo votos por su pronta reorganización, en base de las nobles virtudes militares que han caracterizado a las Fuerzas Armadas de la Nación".

2.— "Absoluta disconformidad con la determinación que pretende otorgar voto político a los analfabetos, hecho que vulnera la estructura institucional de la república amparada por la Constitución Política del Estado".

3.— "Reiterar su firme posición institucionalista y propender a que la organización de los poderes públicos se sujete estrictamente a la Constitución Política del Estado, como medio efectivo para que la república ingrese a una era de paz y concordia"

4.— "Su incondicional apoyo a los principios de libertad de pensamiento y garantías reales y efectivas para el desenvolvimiento de la prensa nacional".

5.— "Ratificación de su programa político y su adhesión permanente y fervorosa a la declaración de los derechos del hombre, de aplicación universal y reconocida por la Organización Internacional de las Naciones Unidas y, finalmente, luchar contra todo factor disolvente de las instituciones democráticas y la pacífica convivencia de la familia boliviana".

Un Técnico Americano Llegará hoy a La Paz

Por vía aérea arribará hoy a esta ciudad el señor Leslie Nichols, técnico en agricultura, y miembro prominente de la fundación de los Clubes Internacionales Agrícolas SSSS de Estados Unidos.

cooperará al Servicio Cooperati-

El señor Leslie Nichols, se invo Interamericano Agrícola en

Fué Postergada la VIII Convención del Petróleo

Se ha emitido un comunicado mediante el cual se hace saber que, por disposiciones superiores ha sido postergada la realización de la VIII Convención Internacional del Petróleo. Dice así el texto de la nota a que hacemos referencia:

"La proyectada VIII Reunión del Consejo Internacional Permanente del Instituto Sudamericano del Petróleo, que debía llevarse a cabo del 22 al 27 del corriente, en la ciudad de Cochabamba, se ha postergado con carácter indefinido a pedido del Presidente del Comité Ejecutivo del I. S. A. P., con sede en

La C.O.B. Considerará hoy el Temario del Congreso Obrero

Igualmente la situación de varios dirigentes sindicales

La Central Obrera Boliviana sesionará a las 18 y 30 horas de hoy, con objeto de considerar asuntos de vital importancia.

CONGRESO NACIONAL.

De acuerdo a la resolución adoptada en la última sesión, esta tarde debe ser considerado Primer Gran Congreso Nacional de Trabajadores de Bolivia y el Temario que regirá en el mismo. Como anunciamos oportunamente, este congreso se realizará el 1o. de enero del próximo año.

SITUACION DE DIRIGENTES.

Por otra parte, se anuncia que varios representantes ante la entidad máxima de los trabajadores del país pedirán se aclare la situación de dos dirigentes mineros, concretamente los señores Melquiades Luna y Groser Araujo que fueron objeto de acusaciones por parte de un diario oficialista.

POSICION IDEOLOGICA.

Es muy posible también que se considere las interpretaciones que se dieron a las 'Declaraciones de Principio" de la Central Obrera Boliviana, publicados en su órgano oficial y que fueron comentadas en forma desfavorable por algunos diarios de la localidad.

PETICION DE LOS MAESTROS.

Finalmente considerarán la situación de los trabajadores de la enseñanza, que han solicitado oficialmente su incorporación a la Central Obrera Boliviana. Es posible que dicha solicitud sea resuelta en forma favorable.

Detención Arbitraria De un Periodista

El día de ayer fué detenido nuestro repórter gráfico, en circunstancias de haber sido requerido en el Ministerio de Trabajo para prestar sus servicios fotográficos. En forma inexplicable y por orden de un funcionario de dicha repartición fué conducido a la Central Policiaria donde guarda detención.

Inmediatamente de conocido el hecho en nuestra redacción tratamos de averiguar los motivos que determinaron tal medida, pero no conseguimos explicación de ninguna clase.

Consideramos que las garantías que rigen para la labor de las actividades periodísticas no permiten el que se tomen medidas de esta índole y menos por empleados, a quienes no les corresponden facultades de esta naturaleza.

Sabemos que el señor Egberto Ergueta, funcionario de ese Ministerio, desempeña un cargo subalterno y, por tanto, no posee atribución alguna para ordenar la detención de ninguna persona. Esta actitud significa un abuso de autoridad y un atentado contra la libertad individual y las garantías constitucionales. Por este hecho se hace pasible del delito de exceso de autoridad y de haber usado de facultades que no emanan de la ley. Estamos seguros que las autoridades superiores tomarán conocimiento y someterán a proceso al funcionario aludido.

Dicho caso de arbitrariedad constituye un descrédito que refluye en contra de las autoridades superiores y en desprestigio del Supremo Gobierno.

Actuación de Puerta Del Sol de América

La Agrupación Cultural Puerta del Sol de América, ofrecerá hoy a horas 19 y 30, por los micrófonos de radio Illimani, una audición poética en homenaje al poeta "suicida" Abel Tejada. Tomarán parte: la pianista Amparo Collao, Anita Rivera Sotomayor, Lorgio Vaca y Jaime Cusicanqui V.

FALLO DEL CONCURSO PARA UNA DIRECCION

El tribunal designado para calificar los expedientes así como los exámenes escritos de los postulantes a ocupar la dirección de la escuela "Carlos Salinas Aramayo", integrado por los profesores José Carrillo, Rebeca de Eguino, Carlos Uría y Luis Cuéllar, ha emitido su informe ,que fué puesto a conocimiento del Director General de Educación. El informe a que aludimos dice:

"Señor Director General:

Tenemos a bien elevar a consideración de su autoridad, el resultado del concurso de méritos convocado para obtener el cargo de Director de la Escuela de Varones "Carlos Salinas Aramayo" de esta ciudad:

Andrés Bustillos, con 38 puntos.

Juvenal Aguilar, con 37 puntos.

Ernesto Silva, con 35 puntos.

Teodoro Peñaloza, con 34 puntos.

Néstor Vega, con 31 puntos.

Víctor Patzi, con 28 puntos.

No se presentaron a cumplir con una de las bases de la convocatoria los siguientes maestros postulantes:

1. Casto Galarza. — 2. Gerónimo Lobatón. — 3. Rogelio Carrasco. — Maestros excluídos del concurso. Señores: 1. Germán Vásquez, por tener solo 9 años de servicios. — 2. Juan Lanza Heredia, por tener solo 8 años de servicios. — 3. José Soliz, por tener más de 25 años de servicios. — 4o. Jorge Alberto Muñoz, por tener más de 25 años de servicios.

Relación de Distritos Pidió el Mingobierno

El Ministro de Gobierno dirigió una circular a las prefecturas de departamentos, pidiendo una relación de las jurisdicciones alejadas de los distritos electorales, que cuenten con más de cincuenta ciudadanos, incluyendo núcleos agrícolas, comunidades, minas, etc., manifestando que se requieren de estos datos para abrir los Registros de Inscripciones el 1º de Octubre próximo y porque es preciso que hasta esa fecha ya estén designados los notarios cívicos, de carácter transitorio, que los que hace referencia el Decreto Supremo de

El Vicepresidente ha De Viajar el Próximo 29

Se informó oficialmente que el Vicepresidente de la República, doctor Hernán Siles Zuazo, ha decidido viajar a Washington el lunes 29 del presente mes, con objeto de presidir la delegación Boliviana ante la Asamblea de las Naciones Unidas. Igualmente, se sabe que el doctor Siles Zuazo, días antes de partir para la nación del Norte sostendrá una entrevista especial con el Presidente de la República, para considerar los asuntos más importantes del país, tanto en el orden político como en el económico.

JUDICIALES

INVIOLABILIDAD DEL ABOGADO

Con motivo de la audiencia pública de Habeas Corpus interpuesta por los familiares del señor Hugo Achá Mercado ante la Corte Superior del Distrito contra el Jefe de Policía, My. Zenón Ríos Arteaga, por detención indebida, y en la que tuvo que intervenir el doctor Rafael Alarcón Orías en calidad de abogado de la defensa. Como el doctor Alarcón Orías fué agredido de hecho y de palabra en el indicado acto, ha enviado una carta al Presidente del Colegio de Abogados, en la que pide garantías para su desempeño en el recurso de habeas corpus.

LA NOTA

La siguiente es la nota dirigida por el doctor Alarcón Orías al Colegio de Abogados:

"Al señor doctor don Javier Paz Campero — Presidente del Colegio de Abogados. Presente.

Muy señor mío:

Me permito hacer llegar a Ud, en su calidad de Presidente del Colegio de Abogados, la copia del escrito que presento hoy a consideración de la Corte Superior del Distrito, de cuyo tenor se informará que el día de ayer he sido víctima de una agresión de hecho y de palabra, por gente expresamente instruída que se constituyera en una audiencia de Habeas Corpus, a la que concurrí como defensor.

Este hecho que señalo y otro recientemente producido en estos días inmediatos, como atentados típicos a coartar el legítimo y sagrado derecho de defensa, no pueden constituir un antecedente funesto para la inviolabilidad del Abogado, consagrada por leyes específicas y procedimentales, por lo que es necesario que el Colegio de Abogados, al cual estoy incorporado desde 1940, tome las medidas que el caso aconseja, no solo en resguardo de un afiliado, sino en defensa de la Institución y de los profesionales que prestaron juramento para defender y no escoger causas a patrocinar fáciles, cómodas y sin responsabilidad. Caso contrario se habrá perdido la Jerarquía y respetabilidad del profesional en un orden jurídico que sustenta a todo país culto en el concierto de las Naciones Libres.

Con este motivo la presento mis respetos.— (Fdo.) **Rafael Alarcón Orías.**

POR ACCIDENTE DE TRANSITO

El agente fiscal de turno en materia penal, señor René C. Miranda requerirá hoy, ante el juez de la causa, señor Germán Vera Alarcón, la instrucción de la sumaria criminal respectiva contra el conductor del camión No. 18013, Adrián Chiales por accidente de tránsito ocurrido el 29 de agosto pasado, en el camino a Chulumani, en el lugar denominado "Sirupaya", por el que resultaron muertas las siguientes personas: Damián Quisbert, Pedro Machicado, Manuel Soruco y Juana Chacón. El juez sumariante dictará de inmediato el auto cabeza de proceso.

MANDAMIENTO CONTRA DOS MILITARES

El día de ayer, los Jueces Instructores Segundo y Tercero del Tribunal Permanente de Justicia Militar, Tenls. Carlos Salazar y Víctor Adet Zamora, respectivamente, luego de recibidas las declaraciones indagatorias de los encausados Tenl. Luis Ramos Arce y My. Carlos T[illegible]ra Trigo, expidieron los correspondientes mandamientos de detención en contra de ambos ex—jefes del Ejército, a raíz del proceso formal organizado por orden del Estado Mayor General, contra varios miembros de las Fuerzas Armadas, por delitos de carácter po-

La Nacionalización de Minas es Inevitable y el Gobierno la va a Realizar en Plazo muy Breve

Manifiesta en Declaraciones a EL DIARIO, el Ministro de Hacienda :: No se Confiscarán las Minas sino se Expropiarán :: Se tiene el Deseo de Seguir Vendiendo a Estados Unidos Estaño cuando se Nacionalicen las Minas :: Garantías al Capital Extranjero :: Bolivia Máximo Productor de Wolfram.—

A propósito del editorial publicado por "New York Times", de Nueva York, cuyo contenido fué transcrito por la agencia noticiosa United Press y reproducido en "EL DIARIO", entrevistamos ayer al Ministro de Hacienda y Estadística, doctor Federico Gutiérrez Granier, quien se prestó gustoso a responder al reportero de esta casa periodística.

LA NACIONALIZACION INEVITABLE

—La nacionalización es inevitable. El Gobierno la ha de hacer dentro de breve plazo, tan luego entregue el correspondiente informe la Comisión de Nacionalización de Minas, responde el Ministro a nuestra primera pregunta.

—Como es del dominio público —agrega— existen capitalistas que han traído al país más de —16.000.000.000 de bolivianos, para invertir en una fundición de estaño y en el establecimiento de fábricas de Pólvora y Fosforos. Este hecho facilita la medida que ha de tomarse, al mismo tiempo que desmiente la versión de que la nacionalización iba alarmar al capital extranjero.

DESCORRIDA LA CORTINA DE ESTAÑO

—Como ya hice notar en una conferencia de prensa — continúa —, lo que sucede es que se ha descorrido la cortina de estaño que impedía toda posibilidad de inversiones en negocios mineros que no estuvieran controlados y aceptados por las tres grandes empresas.

EXPROPIACION NO CONFISCACION

Contestando sobre el aspecto de las compensaciones, el señor Gutiérrez Granier, dijo lo siguiente: "La Comisión de Nacionalización ha hecho un estudio completo del valor real de las minas o empresas a nacionalizarse y ha de presentar al Gobierno un plan perfecto sobre la forma y manera en que los propietarios han de ser

indemnizados. A propósito, es preciso recalcar que no se trata de una confiscación sino de una expropiación, basado en el Art. 15 de nuestra Constitución Política del Estado.

¿El rotativo neoyorquino asevera que "Bolivia no ha creado un ambiente seguro y razonable en el principal mercado de Estados Unidos?", —preguntamos— El titular de la cartera de Finanzas declaró:

INTERES POR ADQUIRIR ESTAÑO

—En cuanto a la comercialización de los minerales, después de nacionalizadas las minas, el Gobierno tiene deseo de continuar vendiendo sus minerales como hasta ahora a Estados Unidos y Gran Bretaña y tenemos informaciones que nos permiten asegurar que ambos países tienen interés en adquirir estaño boliviano. Esto es lógico porque las contigencias imprevisibles en la pugna entre Oriente y Occidente, hacen ver que las únicas fuentes seguras de abastecimiento son Bolivia y el Congo Belga. Lo mismo y en mayor proporción sucede con el tungsteno (wolfram), porque absorvida la China comunista en el Occidente, Bolivia es primer productor en el mundo.

GARANTIAS AL CAPITAL EXTRANJERO

—¿Qué garantías se ofrece al capital extranjero?, interrogamos.

—La Ley de 17 de octubre de 1945, dictada por el gobierno de Villarroel, establece las máximas garantías y seguridades para capitales que quieran invertirse en el país. Esta ley permite que sean retiradas las utilidades de los capitales en una proporción del 15 por ciento y además autoriza la amortización de los capitales en la misma moneda en que fueron invertidas con anualidades hasta del 20 por ciento. Al amparo de esta Ley han venido los capitales de la fundición de estaño del Grupo Chacur.

El Domingo se Efectuará La Marcha Estudiantil

El Oficial Mayor del Ministerio de Educación, señor Humberto Bilbao la Vieja, en una breve entrevista concedida a nuestros redactores, anunció que a partir del presente año el 21 de septiembre será destinado a conmemorar el "Día de la Solidaridad Estudiantil", cuya significación será recordada con verdadero sentido cívico— educativo.

MARCHA ESTUDIANTIL

Conmemorando esta fecha, el domingo próximo, tendrá lugar, bajo los auspicios del Ministerio de Educación, la marcha estudiantil en la que tomarán parte la Federación Universitaria Local, Institutos Profesionales, organismos estudiantiles y establecimientos educacionales de los ciclos primario y secundario de la localidad.

Los estudiantes paceños, portando banderas, estandartes y carteles con leyendas alusivas a la fecha, partirán de la Avenida Manco Kapac con dirección a Villa Victoria, donde será construída la Escuela Modelo en la que se educarán los niños proletarios de esa importante zona fabril.

Para el verificativo de la marcha estudiantil, tanto la Jefatura del Distrito Escolar, como la Alcaldía Municipal y Comandos Zonales del M.N.R. han ofrecido prestar su concurso, a fin de asegurar el éxito de tan significativo acontecimiento.

PORTARAN LADRILLOS

Cada estudiante, llevará un ladrillo como contribución material para la Escuela Modelo, cuyos trabajos de edificación serán iniciados próximamente, con los auspicios del Ministerio del ramo.

Es digna de encomio la iniciativa de las autoridades de educación, ya que de esta manera los estudiantes demostrarán su espíritu de solidaridad para con los niños pobres de esa zona, la que en años posteriores será también llevada a la práctica por todos los demás distritos escolares del país y con fines similares.

Abierta la Frontera con la República Argentina

El Subsecretario de Relaciones Exteriores, doctor Renán Castrillo Justinano informó ayer que merced a las gestiones realizadas por el Supremo Gobierno, que abierta la frontera con la República Argentina.

ARTICULOS DE PRIMERA NECESIDAD

A partir de hoy comenzarán a ingresar por las poblaciones de Tartagal y la Quiaca todos los artículos de primera necesidad como harina, azúcar, manteca, aceite, carne y otros, de conformidad a acuerdos vigentes y a disposiciones sobre importación de mercaderías, emanado del Ministerio de Economía.

RELACIONES AMISTOSAS

"De esta manera, —afirmó el doctor Castillo— las relaciones entre los Gobiernos de Bolivia y la Argentina continuan cordiales y amistosas, no teniendo que temerse ningún boicot económico por parte de la hermana república del Plata.

Se celebrará el Citúa Raymi en Tiahuanacu

El Instituto Indigenista Boliviano, dependiente del Ministerio de Asuntos Campesinos, prepara con gran éxito la celebración de Citúa Raymi o Lapac-Pacha equivalente al equinoccio de primavera (21 de septiembre).

La Administración del Ferrocarril Guaqui-La Paz, ha dispuesto un tren especial para el traslado de todo el público concurrente, personalidades del mundo diplomático, político y de gobierno, que se harán presentes en tal oportunidad.

El Instituto de Educación Física cooperará con la parte coreográfica y lírica a la reconstrucción del ceremonial litúrgico propio del Citúa Raymi, que como se sabe fué celebrado por primera vez en Chuquiavo por el Inca Huayna Capac el 21 de Septiembre de 1511.

Proximamente daremos a conocer el programa al que se su-

Los Petitorios de Llallagua y Colavi están en Arbitraje

El Inspector General del Trabajo, señor Guillermo de La Barra, informó que en la tarde de ayer se reunieron los Tribunales Arbitrales que consideran los pliegos de peticiones presentados por los trabajadores mineros de Llallagua y Colavi.

TERMINO DE PRUEBA

En esta primera reunión, de acuerdo a las leyes del Trabajo, se decidió dejar en suspenso ambos asuntos hasta el cumplimiento del "término de prueba" —siete días— luego del cual deberá prepararse el laudo respectivo. En ambos pliegos se solicita aumento de haberes y beneficios sociales, entre los que podemos indicar los referentes a subsidio familiar y de alquileres.

CONFLICTO DE EMPLEADOS

La misma autoridad del trabajo informó que el pliego de peticiones presentado por el Sindicato de Comercio e Industria, fué postergado en vista de las conversaciones directas que se realizan actualmente entre los dirigentes de esta organización y la Cámara de Comercio, siendo muy posible que se llegue a un acuerdo definitivo hasta los últimos días de la presente semana.

PETITORIO DE PERIODISTAS

La Sección Conflictos del Ministerio del Trabajo citó para las 15 horas de ayer a una Junta de Conciliación entre la Asociación de Periodistas y representantes de las empresas periodísticas de la localidad, con objeto de considerar el pliego de peticiones presentado por los trabajadores intelectuales de la prensa. El único representante, por parte de la empresa, que se hizo presente a esta audiencia fué el de la Empresa EL DIARIO. En vista de esto se decidió convocar a una nueva reunión que tendrá lugar a las 10 horas de hoy.

TRABAJADORES DE HUANUNI

Finalmente, se sabe que el Tribunal Arbitral encargado de atender el petitorio de los mineros de Huanuni, se encuentra en plena labor. El laudo respectivo deberá ser emitido en el curso de la presente semana.

Los Residentes Chilenos Prepararon un Programa

Los residentes chilenos de la localidad, celebrando el CXLII Aniversario de la Independencia de la República de Chile, han preparado el siguiente programa de festejos:

DIA 17

Hs. 10,30. Partido de Foot-Ball amistoso entre el equipo del Ferrarica de Chile versus Residentes Chilenos de La Paz, a efectuarse en la cancha del Club Tre Strongest, se disputará un trofeo y medallas.

Hs. 13.— Almuerzo de confraternidad chileno— Boliviano, con la asistencia del Presidente de la República Dr. Víctor Paz Estenssoro.

Hs. 19,30.— Acto literario musical a efectuarse por la Emisora del Estado "Radio Illimani".

Hs. 21.— Baile social en el "Círculo Chileno".

DIA 18

Hs. 9.— Misa solemne e intronisación de la Virgen de Andacollo en la Iglesia de la "Villa Copacabana". (Punto de reunión Plaza Murillo).

Hs. 10,15.— Colocación de ofrendas florales a los Monumentos de Bolívar, Sucre y Murillo. (Punto de reunión "Círculo Chileno".

Hs. 11.— Izamiento del Pabellón Nacional en la Embajada de Chile.

Hs. 12.— Entrega solemne por los Residentes Chilenos de una plaqueta de oro y plata a su S. E. Dr. Víctor Paz Estenssoro.

Hs. 13.— Almuerzo de camaradería.

Inspeccionan Agencias Del Fomento Agrícola

El Ministerio de Agricultura ha destacado una comisión al oriente para revisar los trabajos de contabilidad de las agencias de Fomento Agrícola. Esta comisión está constituída por el contador y el Inspector de Agencias, respectivamente, quienes a su retorno, deberán presentar un amplio informe de sus labores desarrolladas.

TRADUCCION DE OBRAS

El Ministerio de Agricultura continúa mediante su personal especializado, la tarea de traducir del inglés al castellano obras y otras publicaciones de estudios de suelos.

Panificadores Reclaman Atención de un Petitorio

Representantes del Sindicato Gremial de Panificadores se hicieron presentes ayer en las oficinas de nuestra redacción, manifestando que esperan la solución del pliego de peticiones que habían presentado el 16 de marzo de este año, pues los siete meses que dura su estudio no hacen sino perjudicar sus intereses. Agregan que debido a las afecciones que sufren los trabajadores de este ramo, las autoridades deben optar por la inscripción de los mismos en la Caja Nacional de Seguro. Además piden el cumplimiento del pacto conciliatorio de 9 de junio de 1951 y, consiguientemente la provisión de uniformes de trabajo, y el pago de subsidio familiar en cumplimiento de disposiciones legales vigentes para el efecto.

Asociación Odontológica

Con el fin de proceder a la renovación de la Mesa Directiva de la Asociación Odontológica Departamental y tratar otros asuntos de importancia, los dentistas de la localidad, se reunirán hoy a horas 21 (9 p.m.) en la casa Nº 211 de la calle Bueno es-

CARENCIAS Por A. Fernández

JUAN PUEBLO.— Hay quien se atreve a afirmar
Que estas marcadas carencias
Pueden traer consecuencias
Que no las quiere mentar...

Al Girar de la Rueca

Por Renato VINCI

El tráfico se hace cada vez más trágico. Y aunque oigo decir con frecuencia que el camino a Yungas es espléndido, es justamente en esa vía donde se producen los choques en forma repetida y alarmante. No pasa semana sin que al menos se registren dos o tres accidentes en su trayecto, lo que probaría que si el camino es bueno, los conductores son los malos. Con todo, pienso que ni lo uno ni lo otro son causa directa del desastre, sino el malhadado alcohol que es ya, de tiempo atrás, el más dañino brevaje adverso a la salud, al desarrollo y al porvenir mismo de la patria.

Apenas puede concebirse que ninguna institución, ninguna autoridad se preocupe en Bolivia de organizar una batida formal contra este vicio que va minando la salud de sus habitantes en forma tan alarmante y progresiva que ha de ser pronto —si no lo es ya— el primer pueblo en América por el consumo de bebidas espiritosas. Y es bien triste que en esto habíamos de ser los primeros; en la dedicación a la bebida y la holganza que corroe el cuerpo, lo debilita y lo triza hasta hacer de él poco menos que un andrajo al azote del viento.

El alcoholismo amenaza la vida misma de la nación; he de repetirlo probando la evidencia del aserto. Más grave aún es el problema a medida que el mal avanza y son más los adeptos, víctimas irremisibles a plazo corto y fatal.

Los accidentes del tránsito, los suicidios frecuentes, las muertes trágicas, las deficiencias en el trabajo, los desgastes en la memoria y las fuerzas físicas, toda la secuela de crímenes y miserias a que el alcoholismo conduce, no podrían enumerarse en la parquedad de estos renglones.

Si ha llegado la hora de mejorar las condiciones de vida de nuestras masas obreras, de levantar sus condiciones sociales y de reintegrarlas en la plenitud del goce de sus derechos, lo primordial es que los Poderes Públicos aborden seriamente el problema que tan fundamentalmente afecta a su bienestar, evitando el derrumbe de su vida moral, intelectual y física.

Escritas las líneas anteriores, nos sorprende gratamente ver dos recientes decretos dictados por el actual gobierno que serán recibidos con aplauso general. Por ellos se modifica la escala del impuesto nacional sobre alcoholes y aguardientes, a la vez que se establece un recargo del 50% sobre los vinos y licores importados.

Es el primero y muy acertado paso que se da para reprimir el alcoholismo. Si el gobierno actual persiste en esta loable acción, verdaderamente trascendental para el bienestar colectivo, merecerá el mayor galardón a que puede aspirar de la patria. Volveremos sobre ello en próximos renglones.

QUEDARON CORTADOS CAMINOS CARRETEROS

Hemos sido informados en las Oficinas de Tránsito, que debido a las continuadas lluvias de los últimos días, se han registrado varios derrumbes y desperfectos en todos los caminos carreteros al Altiplano, Yungas y Río Abajo.

Para evitar desgracias que pudieran ocasionar la Dirección de Tránsito ha cancelado las autorizaciones de los vehículos que hacían esos viajes a provincias, hasta nueva orden y mientras sean reparados los caminos.

FESTIVAL EN LA ESCUELA "CHILE"

A horas 15 y 30 de hoy, tendrá lugar en el local de la Escuela Fiscal de Niños "República de Chile" el festival Literario Musical, preparado por la Dirección, Cuerpo docente y alumnos de ese establecimiento educacional, en homenaje al CXLII Aniversario de la Independencia chilena.

Se Eligio ayer al Nuevo Presidente de la Suprema

Sucre, 16 (EL DIARIO). Hoy en sala Plena la Corte Suprema de Justicia eligió a su presidente, recayendo la designación, por voto unánime de los vocales en la persona del señor Mario C. Araoz. Fué elegido decano, el señor Julio Antelo y Subdecano, el señor Máximo Reyes.

DIVISION DE SALAS

Los vocales fueron divididos en dos salas integrando la Civil los señores Máximo Reyes, Rogelio Etchenique, Pacífico Ledezma, Remberto Prado y Julio Valdez Nattes. La Sala Penal, Administrativa y de Asuntos Sociales, quedó integrada por los señores Mario C. Araoz, Julio Antelo, Joaquín Mendieta Barrera, Daniel Pereira y Gastón Guzmán.

LAS MISIONES VOLANTES EN LAJA

Con la mayor complacencia de parte de la ciudad de La Paz se ha visto el comienzo de las Santas Misiones en la próxima población de Viacha, realizadas por los RR. PP. Misioneros y RR. MM. Misioneras, como el más eficaz medio de arraigar e impulsar la vida religiosa de todos los católicos del país.

Las Misiones han extendido su radio de acción también al campesinado, habiendo trabajado intensamente en los principales núcleos indígenales de dicha parroquia como son: Irpachico y Pallina en donde los resultados han sido muy satisfactorios, pues en todas partes los campesinos corresponden con todo agrado al esfuerzo de los Misioneros y Misioneras, habiendo comulgado varios miles, felices al ser visitados por la Sma. Virgen Misionera y al sentir en sus mismas chacras la influencia benéfica de la Religión.

Además el Excmo. Sr. Obispo Auxiliar: Mons. Jorge Manrique ha visitado personalmente las comunidades y fincas de Capiri, Yanamuyo, Viluyo, Kopalira y otros adyacentes para constatar de cerca las necesidades más urgentes de nuestros campesinos y poner cuanto antes el más eficaz remedio. El mismo ha podido constatar el cariño y el fervor religioso que anima a los colonos de las fincas, para enfocarlos debidamente en los días difíciles porque atravesamos.

Las Misiones Volantes continúan su grandiosa obra regeneradora y salvadora, habiéndose trasladado el día 12 las RR. MM. Misioneras a la parroquia de Laja para preparar los ánimos y ayer viajó el R. P. Manuel Cuba, Párroco del Rosario, como Misionero para predicar en aymará. Digna del más sincero aplauso y gratitud es la colaboración del R. P. Cuba, quien, no obstante las múltiples atenciones de su parroquia, sus achaques y trabajos, marcha al campo secundando la voluntad de nuestras autoridades eclesiásticas para remediar las gravísimas necesidades en que gimen cientos de miles de campesinos. Las autoridades cantonales y los patronos de las fincas deben prestar a estas labores la mayor atención.

DOCUMENTO DIGITALIZADO

ESPECTACULOS PARA HOY

TEATRO PRINCESA.— Teléfono 2626 Tanda EL VIOLIN MAGICO con Steward Granger y el Noticiario Nº 2. Luneta 26.— Noche doble TROTACALLES con Marta Roth y EL LADRON CANTA BOLEROS, además el Noticiario Boliviano Nº 2 con las fiestas agostinas. Luneta 15.—

CINE EBRO.— Teléfono 5225. Tanda PALABRA DE MULO con Donald O'Connor y Francisquito el Mulo. Luneta 24.— Noche doble LA DANZA DEL FUEGO con Amelia Bence y Pedro López Lagar y DON FULGENCIO con Enrique Herrera Luneta 13.— Además en tanda y noche el noticiario Boliviano Nº 2.

CINE PARIS.— Teléfono 2380. Matinée, tanda y noche Rosa Carmiña en CORAZON DE FIERA y el Noticiario Boliviano Nº 2. Luneta 15.—

CINE TESLA.— Teléfono 3803. Matinée, tanda y noche la dramática cinta francesa CONFLICTO y el Noticiario Boliviano Nº 2 con las fiestas agostinas. Matinée 29.— Tanda y noche 41.—

CINE MIRAFLORES.— Matinée, tanda y noche Rosa Quintana, Domingo Soler y Tito Junco en el drama OPIO LA DROGA MALDITA además el Noticiario Boliviano Nº 2. Matinée platea 23.— alta 15.— Tanda y noche platea 26.— alta 17.—

CINE MURILLO.— Matinée, tanda y noche gran doble VENTARRON con David Silva y RAYITO DE LUNA con María Elena Marquez, además gran desfiles escolar, cívico del 6 de Agosto, sale el "Gordo de Lotería" y Concurso Hípico en el Noticiario Boliviano Nº 2 Matinée platea 23.— alta 15.— Tanda y noche platea 26.— alta 17.—

MONJE CAMPERO. — Bárbara Hutton, Edward Arnold en la fantástica producción en tecnicolor ANNIE LA REINA DEL CIRCO. Precios matinée 29.— y 25.— tanda y noche 41.— y 30.—

CINE LA PAZ.— Mario Lanza y Katryn Grayson en la producción en tecnicolor EN LAS REDES DEL AMOR. Precios matinée 29. tanda y noche 41.—

ROTATIVO COPACABANA.— Antonio Badú en AMOR CON AMOR SE PAGA. Sesiones continuadas desde las 14 horas. Platea general 20.—

CINE ROXY.— Dan Dayley en el film en tecnicolor MUJER AL FIN Precios matinée 23.— y 20. tanda y noche 25.— y 20.—

CINE ABAROA.— Solo en matinée el film en Tecnicolor ANNIE LA REINA DEL CIRCO, tanda y noche continua el gran éxito de La Antillanita y Alvaro Torrez, el cine en tanda presenta LIBERTAD BAJO FIANZA, noche Robert Mitchum en SANGRE EN LA LUNA. Precios matinée 23. — y 15.— tanda y noche 40.— y 20.—

CINE BOLIVAR.— Matinée, tanda: Una estupenda y emocionante producción ODIO QUE MATA con Merle Oberon, George Sanders, Matinée luneta 23.— alta 18.— tanda luneta 26.— alta 18.— Noche doble LA REINA DEL MAMBO con María Antonieta Pons, además IMPOSIBLE SUPER — HEROE con Dan Dailey, luneta 15.— alta 13.—

CINE AVENIDA. — En breve EMBOSCADA con Robert Taylor. localidades en venta.

CINE COLON.— Matinée, tanda y noche programa doble 1ª parte: Terry Toons Nº 4 2ª parte SANGRE TORERA y además el Noticiario boliviano Nº 2. Función de gancho todo el día.

CINE SAN CALIXTO.— Noche doble CASABLANCA con Humprey Bogart e Ingrid Bergman y TANGER con María Montes y Sabú. Precios 15.— y 10.—

CINE MIGNON.— Noche función doble de estreno EL PECADO DE SER POBRE y RITMO Y MELODIA. Luneta 15.— Galería 10.—

CINE SUCRE. — (Villa Victoria)— Mañana jueves en función de noche estreno de la producción mexicana MUJERES EN MI VIDA con Pedro Vargas, Agustín Lara y el trío los Panchos, además estreno del noticiario Boliviano Nº 2.

EFEMERIDES DE CHILE

Asista al Círculo Chileno en la conmemoración de su Independencia — Miércoles 17 a horas 22 — Gran baile social.—

Jueves 18, a horas 13.— almuerzo de confraternidad.

RESERVE CON TIEMPO SU MESA

Dr. Adolfo Peredo Saavedra

MEDICO - CIRUJANO
Cirugía General - Obstetricia y Ginecología Atención Pre-natal. — Consultorio: Loayza Nº 19. Of. Nº 5 Horas 10 a 12 Telf 4733

M. CAMPERO | LA PAZ | BOLIVAR | ROXY

EL CIRCUITO DE LA EMPRESA BOLIVIANA DE CINES, CON LEGITIMO ORGULLO PRESENTA A SU DISTINGUIDO PUBLICO UN NUEVO INFORMATIVO GRAFICO

Noticiario Nacional No. 2

CONCURSO HIPICO — LAS FESTIVIDADES PATRIAS — LA LOTERIA NACIONAL

y otros interesantes aspectos de nuestras actividades. — Un nuevo triunfo de la cinematografía nacional.

COLON | ABAROA | MIGNON | COPACABANA

Casinos Americanos

MUY FINOS
cada juego Bs. 65.— en "LA FAVORITA"
POTOSI 337
CASILLA 1132

Ropa Interior

Americana, tipo Atlético, para Caballeros.
Cada Juego Bs. 195.
(Calzoncillo y camiseta)
en "LA FAVORITA"
POTOSI 337.
CASILLA 1132.

Medias Nylon Dupont

Legítimas, malla perforada de primera calidad, cada par
Bs. 245.—
Marca "La Mode" Super elásticas y de duración extraordinaria
cada par Bs. 275.—
en
LA FAVORITA
POTOSI 337
CASILLA 1132

3635 SEPT '44

CIA. ESTAMPAS DE AMERICA

— HOY — MIERCOLES 17 — HOY —
Las comedias de las mil carcajadas
Cuando las Mujeres Manden
y
El que Nace Puntiagudo no Puede Morir Cuadrado

Y UN GRAN DESFILE ARTISTICO:
ANITA DE CORDOVA
GOYITA VEIZAGA
ELSA MOYIS
YOLITA AMEYER
RICARDO CANE
NANO MORALES
LUIS-LADRON DE CUEVARA
Y el Trío Ritmo y Melodía "TRIO AMERICA".

Teatro Municipal Hs. 18.45

Actuación especial del Abuelito Tito artista esxclusivo de Radio Illimani

MONJE CAMPERO

HOY -- Estreno en Tecnicolor -- HOY

¡LA MÁS GRANDIOSA PRODUCCIÓN MUSICAL TECHNICOLOR QUE SE HA FILMADO!

¡USTED SERÁ TESTIGO de la pompa y espectáculo que pasan por la pantalla con esplendor nunca igualado!
¡SE ESTREMECERÁ DE GOZO con su música y alegría, sintiéndose subyugado ante las escenas de tierno amor!

La M-G-M presenta
ANNIE, LA REINA DEL CIRCO
("ANNIE GET YOUR GUN")

Estrellas
BETTY HUTTON
HOWARD KEEL
con
LOUIS CALHERN • J. CARROL NAISH
EDWARD ARNOLD • KEENAN WYNN
Música y canciones de IRVING BERLIN
Libreto de HERBERT FIELDS y DOROTHY FIELDS
Adaptación cinematográfica por SIDNEY SHELDON
Director GEORGE SIDNEY • Productor ARTHUR FREED

¡Usted querrá verla más de una vez!

Una película Metro-Goldwyn-Mayer

MAÑANA ESTRENO SIMULTANEO
ROXY - ABAROA
LEX BARKER — VANESSA BROWN
en TARZAN AL RESCATE
en su más emocionante dinámica aventura!

AVENTURAS — MISTERIOS — PELIGROS

El nuevo Tarzán en un espectacular film donde el Rey de la Selva lucha por la liberación de una linda cautiva.

Un film R.K.O. distribuido por la Empresa Boliviana de Cines.

CINE ABAROA

HOY — TANDA Y NOCHE — HOY
en combinación con cine continúa el gran éxito del notable conjunto artístico
LA ANTILLANITA
ALVARO TORRES y LALO HUERTA
Música — Mambos — Boleros — Canciones
Animador: LARRY BENSON

EN TANDA.— El cine presenta LIBRE BAJO FIANZA.
EN NOCHE.— El cine presenta SANGRE EN LA LUNA

SOLO EN MATINEE Bárbara Hutton en el film en tecnicolor ANNIE LA REINA DEL CIRCO.

SEPELIOS

Dn. ERNESTO 2º VILLARREAL D. (Q.E.P.D.).— En la paz del señor ha dejado de existir confortado con los auxilios de la Santa Religión Católica. —Alvina F. de Villarreal esposa; Cristal Villarreal hija, Leticia, Irene, Amanda, Ketty, Adriana y Celia Flores, hermanos políticos; José Manuel Moreno hermano político los primos, sobrinos y demás familia ruegan a sus amistades, y personas piadosas se dignen concurrir a la traslación de sus restos del extinto al Cementerio General el día de hoy miércoles 17 del presente mes a horas 11 a.m. El cortejo fúnebre partirá del Palacio Legislativo. Favor que agradecerá los dolientes. El duelo se recibe por tarjeta.

Funerales Casa Aliaga Figueroa Nº 580 tel. 5676.

Dn. ERNESTO 2º VILLARREAL D. (Q.E.P.D.). — En la paz del Señor ha dejado de existir confortado con los auxilios de la Santa Religión Católica. —Aurora Díaz de Villarreal y Ernesto Villarreal padres; Alvina Flores de Villarreal, esposa, Cristal Villarreal, hija, Yola, Arturo, Ernesto, Edmundo y Ernestina de Irigoyen, Hnos., Delicia, Adriana, Ketty, Amanda, Irene, Celia, Zacarías, José Manuel Moreno e Irene de Moreno hermanos políticos sobrinos, primos y demás familiares, ruegan a sus amistades y personas piadosas, se dignen asistir a la traslación de los restos mortales del extinto al Cementerio General, el día de hoy miércoles 17 a horas 11 a.m. El cortejo fúnebre partirá del Palacio Legislativo. Favor que agradecerán los dolientes. El duelo se despide por tarjeta.

Funerales: casa Aliaga Figueroa Nº 580 tel. 5676.

MISAS

YOLANDA KASAQUIAS MALDONADO (Q.D.D.G.)— Cristina Maldonado v. de Kasaquias madre; José Flor Doffigny Maldonado, hermano, Aurelio Maldonado, Teresa Elías de Soto, tíos, Mercedes de Maldonado, Juan Borda, tíos políticos y demás familiares invitan a sus parientes y personas piadosas a la misa de ocho días que en sufragio del alma de la extinta se mandarán oficiará el día de hoy 17 a horas 10 a.m. en la Iglesia Parroquial de San Agustín. La familia doliente agradecerá profundamente su asistencia a este acto piadoso. El duelo se despide en la puerta de la Iglesia. No circulan invitaciones especiales.

Sra. Doña FRANCISCA P. v. de NATTES (Q.E.P.D.)— Elena Abigail, Abraham, Betty Nattes y Emma N. de Carrasco hijos; Víctor Carrasco hijo político; los nietos, primos, sobrinos y demás familia de la extinta, invitan a sus parientes, amigos y personas piadosas, se dignen concurrir a la misa de cabo de año y recordando su sensible fallecimiento, se oficiará en el Templo de San Juan de Dios el día de hoy 17 de los corrientes a horas 10.30. Será favor que agradecerán profundamente la familia doliente.

Sra. SERAFINA SALAZAR (Q.E.P.D.).— Rosario de Solíz, Ninfa de Machicao, Juana v. de Aranibar hijas; las hijas políticas, y nietos ruegan a sus parientes amistades y personas piadosas, en especial a los residentes Caupolicanos, se dignen asistir a la misa que en sufragio del alma de la extinta y recordando su aniversario natal y los tres meses de su sensible fallecimiento se celebrará el día de mañana 18 a hs. 10.30 en la Basílica de Nuestro Señora de La Paz. Favor que agradecerá la familia doliente. No circulan invitaciones especiales.

GREGORIO SILVA VERASTEGUI (Q.E.P.D.).— Benemérito del Acre, María Elena Silva hija; Ismael Juana, Zenobia, Ana hermanos, primos, sobrinos, nietos y demás familiares ruegan a sus amistades parientes, amigos y personas piadosas y en especial a los Beneméritos del Acre y a la Sociedad de Expedicionarios se dignen concurrir a la misa de requiem recordando los 8 días de su sensible fallecimiento del extinto el día de mañana jueves 18 del presente a horas 10 en el Templo de San Sebastián. Será favor que agradecerá profundamente la familia doliente. No circulan invitaciones especiales.

Sr LUIS VIZCARRA CASTILLO (Q.E.P.D.).— Flora Escalier v. de Vizcarra esposa, Raúl Vizcarra hijo, Ana Ponce de Vizcarra hija política, Abel Castillo hermano los sobrinos, nietos, hermanos políticos y demás familia del extinto, ruegan a sus parientes y especialmente a los residentes Corocoreños se dignen concurrir a la misa que recordando el tercer año de su sensible fallecimiento se celebrará el día jueves 18 del presente mes en el Templo de San Agustín a horas 10 a. m. Será favor que agradecerá eternamente la familia doliente. No circulan invitaciones especiales el duelo se despide en la puerta del Templo.

NATIVIDAD OQUENDO v. de OQUENDO (Q.E.P.D.).— Enriqueta O de Jordán, hija; Florencia O. v. de Atristaín, hermana y demás familiares, invitan a sus parientes y amigos, a la misa que se celebrará en la Basílica de N. S. de La Paz el día jueves 18 del presente mes a horas 9 y 30 conmemorando el décimo quinto aniversario de su muerte. Le agradecen anticipadamente su concurrencia.

DANIEL HURTADO B. (Q.E.P.D.) Profesor Jubilado, Bethsabée B. v. de Hurtado esposa, Claudio, Alfonso, Rodolfo y Benigna Hurtado de Terán hijos, Adela y Florencia Hurtado B. hermanas, los sobrinos hijos políticos, nietos y demás deudos, ruegan a sus parientes, amigos y en especial a los Maestros Jubilados, asistir a la misa que en memoria del extinto y recordando el primer año de su sentido fallecimiento se celebrará en el Templo de San Juan de Dios el día jueves 18 del presente a horas 10.30 a.m. Favor que comprometerá la gratitud de la familia doliente.

JOSEFINA ROMERO de CATACORA (Q.E.P.D.).— Zenón Abdón Catacora esposo, los hijos, hermanos, tíos, primos, sobrinos, nietos y demás familia ruegan a sus familiares, parientes, amigos y personas piadosas se dignen asistir a la misa que en sufragio de su alma y recordando el primer aniversario de su sensible fallecimiento, se celebrará en el Templo de San Juan de Dios el día de hoy 17 a horas 10. No circulan invitaciones especiales. El duelo se despide por tarjeta.

CRONICA SOCIAL

EN LA EMBAJADA ARGENTINA

—Despidiendo al Secretario de la Embajada Argentina, señor Honorio Szelagowski y señora, que han sido trasladados a la Embajada en Cuba, el Encargado de Negocios de la República Argentina y la señora de Meunier, les ofrecieron un cocktail el día de ayer.

REUNIONES

—El señor Jorge Alberto Sáenz y su esposa, señora María Teresa Viaña, ofrecerán una comida seguida de baile en obsequio de sus relaciones.

—La señora Elvira Alvarez de Quezada ofrece esta tarde un té bridge en honor de la señora Teresa Mendieta de Gutiérrez.

—La señora Isabel Alcoreza de Gorostiaga ha invitado a sus relaciones sociales al té—bridge que ofrece hoy con motivo de celebrar su cumpleaños.

—En honor de la señora Teresa Mendieta de Gutiérrez ofreció ayer un té—bridge la señora Emma Alvarez de Escobari.

—Las señoritas Hortensia y Gloria Ballivián Oropeza reunirán a un grupo de sus amigas en un té.

—Amigas de la señorita Gaby Phillips le ofrecerán un té en la residencia de las señoritas Martha y Rosario Valenzuela.

—La señora Florinda Guzmán de Seiler agasajará a la señorita Gaby Phillips con u nté.

—Con motivo de despedirla de su vida de soltera a la señorita Liliam Illanes Mariño, la señorita Elga René Lazcano D., ofreció el domingo pasado una recepción social.

MATRIMONIOS

—Se ha fijado para el día 1º de Octubre próximo, el matrimonio de la señorita Elba Ergueta Reyes con el señor Alvaro Cariaga Zalles.

—Fué formalizado el enlace matrimonial de la señorita Aida Mendieta Valda con el Ingeniero Sr. Enrique Caussin Céspedes, la ceremonia se realizará en la ciudad de Cochabamba el día 20 de los corrientes.

CAMBIO DE AROS

—En días pasados se realizó el cambio de aros de la señorita Liliam Illanes Mariño con el señor Ruddy Tapia Terrazas. La boda se realizará próximamente.

BAUTIZO

—En la iglesia de los Reverendos Padres Carmelitas fué bautizada el día sábado, con el nombre de Aurora Fátima, la hija de los esposas señor Jorge Morales y Leanne A. de Morales; apadrinaron en el acto la señora Delina Pantoja y el Sr. Ing. Hugo Gambarte Pantoja.

ENFERMOS

—Recibe atención médica la señora Mercedes Elsner de Ernst.

—En franca mejoría el señor Víctor Sangueza Vidangos.

VIAJEROS

—Prepara viaje a París la señorita María Hilda Nisttahuz Riveros.

—Procedente de la ciudad de Oruro, el señor Pedro Gastelú.

—De la misma ciudad la señorita Amalia Sánchez.

—Se ausentó a la ciudad de Cochabamba el señor José María López.

MISAS

—Recordando el quinto aniversario del sensible fallecimiento del que fué Mayor de Aviación Don Otto Reese Sensano, ha de oficiarse una solemne misa en la Basílica de San Francisco el próximo viernes 19 del actual a horas 11 y 45.

Directiva del Círculo Militar de Cochabamba

En Cochabamba se ha renovado la Directiva del Círculo Militar, para la gestión de 1952-1953, con el siguiente personal: Presidente, coronel Néstor Valenzuela S.; Vicepresidente, Cnl. Guillermo del Castillo; Secretario Tesorero, My. Oscar Quiroga Rivas. Vocales (Serv. activo): Tte. Cnl. Darío Leigue, mayor Emilio Valdivia, Cap. René Barrientos y coronel Walter Aguirre. Vocales (Serv. pasivo): Tcnl. J. Venancio Suárez y Tcnl. Antonio Barrientos.

Su Horóscopo para hoy

Por STELLA

MIERCOLES SEPTIEMBRE 17

Los que nacen en este día están interesados en muchas cosas diferentes y se adaptan a toda clase de situaciones y a diversas clases de personas. Tienen un poder del análisis frío y se sienten capaces de retener mentalmente cuanto hecho analizan. Pero hay momentos en que necesitan dominar esa facilidad porque les puede también crear dificultades. Hay cosas a veces que es política fingir que se olvidan.

Su mente tan activa desea constantemente acumular conocimientos y como tiene una buena memoria todas las oportunidades son buenas tendrá una gran cultura al llegar a la vejez. Evite el tratar de saber demasiado. Como que se está viviendo la era de la civilización tendrá más éxito si trata de concentrar en algún asunto determinado en que se especialice. Esto podrá hacerlo aun cuando no le haga muy feliz el tener que limitar sus actividades.

Será muy simpático aun cuando estará inclinado a la crítica sobre los que no tienen sus mismos puntos de vista. Las mujeres serán muy buenas madres y serán aún más felices si logran tener su propia familia. Sin embargo, como es muy variable en su carácter y deseará muchas veces la soledad con un buen libro debe seleccionar el compañero que entienda su carácter caprichoso. Debe unirse en matrimonio a la persona indicada y le esperará entonces una felicidad excepcional. Un error sería desastroso. Es demasiado leal a sus costumbres para cambiar. Debe por tanto tener mucho cuidado.

INFLUENCIAS CELESTES PARA MAÑANA

¿Qué le auguran las estrellas para mañana? Busque su signo en la columna siguiente y guíese por los presagios estelares.

JUEVES SEPTIEMBRE 18

VIRGO (agosto 24 sept. 23).— Le proporcionará felicidad a los otros al reunirse con sus íntimos amigos en su casa.

LIBRA (sept. 24-oct. 23).— Un buen día para cualquier cosa que quiera poner en práctica. Por lo tanto elija lo que más pueda convenirle.

ESCORPION (oct. 24-nov. 22) Concentre todos sus esfuerzos en lo que está haciendo sin meterse en lo que nada le deja.

SAGITARIO (nov. 23-dic. 22) Es un día de éxito completo. Todo lo que intente saldrá con bien.

CAPRICORNIO (dic. 23-enero 20).— Haga feliz a otro y le significará felicidad a usted.

ACUARIO (enero 21-feb. 19). Haga una gran celebración en este día. Vaya al teatro, al cine, a bailar. Busque la compañía de otros.

PISCES (feb. 20-marzo 20). No preste atención al chisme aun cuando se convenza por sí misma.

ARIES (marzo 21-abril 20).— La generación más joven hoy afronta sus propios problemas, pero a veces hay que razonarles y orientarles debidamente.

TAURO (abril 21-mayo 21).— Recuerde que las palabras hasta las que más nos hieren debemos ignorarlas y quitarles importancia para no sentirnos heridos.

GEMINI (mayo 22-junio 21). Este día debe dedicarlo a arreglar su casa. Compre muebles nuevos si posible.

CANCER (junio 22-julio 23). Buen día para las amas de casa. Deje todo bien arreglado y luego deje que vengan a disfrutar con usted de su ambiente agradable.

LEO (julio 24-agosto 23).— No confíe a la memoria los detalles de importancia de un contrato. Todo cuanto tenga que ver con negocios que quede escrito.

En la Paz del Señor ha dejado de existir con los auxilios de la Santa Religión Católica, el

Sr. don ERNESTO 2o. VILLARREAL D.
(Q. E. P. D.)

El personal de la Dirección General de Ferrocarriles, tiene el sentimiento de comunicar su sensible fallecimiento e invita a sus amigos y personas piadosas, concurrir a la traslación de los restos mortales del extinto, el día de hoy miércoles 17 a horas 11 a.m. El cortejo fúnebre partirá del Palacio Legislativo.

La Paz, Septiembre de 1952.

Funerales: "Casa Aliaga". Figueroa 580. Telf. 6787.—

En la Paz del Señor ha dejado de existir con los auxilios de la Santa Religión Católica, el

Sr. don ERNESTO 2o. VILLARREAL D.
(Q. E. P. D.)

La Federación Ferroviaria de La Paz, Oruro y Sindicatos Ferroviarios de toda la República, tienen el sentimiento de comunicar su sensible fallecimiento e invitan a sus afiliados, amigos y personas piadosas, concurrir a la traslación de los restos mortales del extinto al Cementerio General, el día de hoy miércoles 17, a horas 11 a.m. El cortejo fúnebre partirá del Palacio Legislativo.

La Paz, Septiembre de 1952.

Funerales: "Casa Aliaga". Figueroa 580. Telf. 6787.—

El Ministerio de Obras Públicas y Comunicaciones, tiene el sentimiento de comunicar el infausto fallecimiento de su colaborador

Sr. don ERNESTO 2o. VILLARREAL
(Q. E. P. D.)

y se permite invitar a todos sus amigos y personas piadosas a la traslación de sus restos al Cementerio General el día de hoy a horas 11.— El cortejo fúnebre partirá del Palacio Legislativo.

"EL REGRESO DE MONTECRISTO"

¡Glorioso capítulo en la vida del famoso personaje de Alejandro Dumas!

Una brillante película de la "Columbia", con LOUIS HAYWARD y BARBARA BRITTON. Esta es la historia de Edmundo Dantes, sobrino del primer Conde, que como su tío es enviado a la Isla del Diablo de donde logra fugarse para vengar las calumnias que pesan sobre su nombre. Se trata de una película de grandes sorpresas, cuya acción no decae ni un momento, manteniendo al espectador en constante suspenso.

¡El galan más temerario!
¡El aventurero más audaz!

Mañana en Matinée, Tanda y Noche extraordinario estreno en los cines

TESLA - MIRAFLORES - MURILLO

"Reclutas en Apuros"

ABBOTT Y COSTELLO NUEVAMENTE CON EL PUBLICO PACEÑO ARRANCANDO CARCAJADAS

¡LOS FAMOSOS COMICOS DEL SIGLO!

Si contra los fantasmas estuvieron estupendos, contra un regimiento de mujeres están insuperables. El gordo y el flaco pasan en "RECLUTAS en APUROS" las aventuras más reideras de la pantalla! Presenta Universal.

Mañana- Cine EBRO

"NEW ORLEANS"

ARTURO DE CORDOVA Y DOROTHY PATRICK EN ESTA LUJOSA COMEDIA MUSICAL!

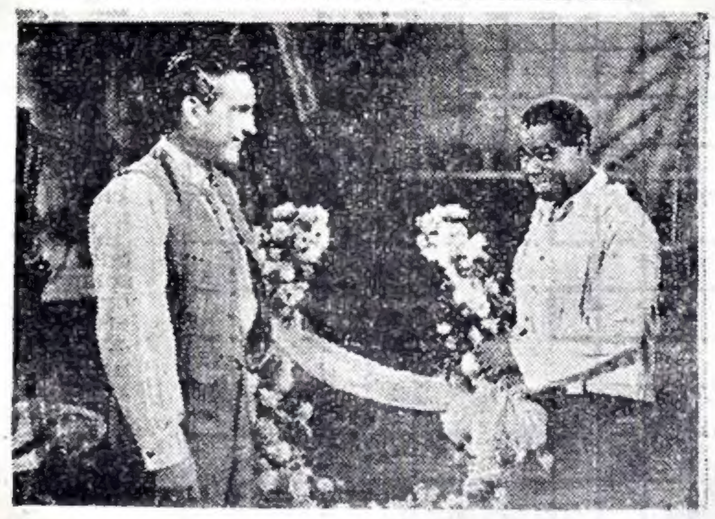

¡MUSICA! CON FAMOSOS MUSICOS!

Se trata de una lujosa comedia de "Artistas - Unidos" con WOODY HERMAN y su orquesta. Esta es la historia de un barrio al que acuden todos a saciar su sed de idealismos y placeres y en el cual nace un gran amor.

Viernes - PRINCESA

"RECETA de AMOR"

LA VIDA INTIMA DE UNA BELLA DOCTORA CON JOHN CARROLL Y RUTH HUSSELL.

¡ESTUPENDA! ¡UNA BELLEZA QUE INTRIGA!

Una doctora con faldas... experta en el uso del escalpelo... adorable con un termómetro... sansacional con un estetoscopio... sublime en la anestesia... pero simplemente humana en materia de amor. Presenta "Artistas - Unidos".

Viernes- Cine PARIS

SON CUATRO EXTRAORDINARIOS ESTRENOS, DISTRIBUIDOS Y PRESENTADOS EN BOLIVIA POR LA DISTRIBUIDORA BOLIVIANA DE FILMS, LIMITADA.

EL DIARIO

TELEFONOS 2703 y 2563. OFICINAS CALLE LOAYZA Nº 20. CAJON POSTAL Nº 5

SUSCRIPCIONES

LAS NUEVAS TARIFAS PARA SUSCRIPCIONES DESDE 19 DE MAYO DE 1951.

	3 meses.	½ año.	1 año
CIUDAD	Bs. 412.50	825.—	1.650
INTERIOR	" 437.55	875.10	1.750
EXTERIOR	" 462.45	924.90	1.850

CASAS Y TERRENOS

se vende

A precio de ocasión vendo sobre Av. Tejada Sorzano casa dos departamentos construcción con amplio terreno, cercado. Acepto permuta con negocio abarrotes Ref.: Illampu 639 García 6911

A dos cuadras de la Av. Buenos Aires vendo amplia casa recién construida especial para renta formando dos departamentos por un millón Reconoce deuda a largo plazo. Comercial Peñaranda Potosí 419 Oficina 3 Casilla correo 1633. 8917

BALLESTEROS & CIA.— Edificio Iglesias 2º piso Yanacocha 475. Tel. 3352. Vendo a dos cuadras calle Yungas bonito chalet cuatro dormitorios, todo confort, todo lujo. Entrega inmediata. Solo Bs. 1.200.000. — Tiene deuda bancaria. 2917

BALLESTEROS & CIA.— Edificio Iglesias 2º piso Yanacocha 475. Vendo en Miraflores dos lindos chalets, cuatro dormitorios, toda comodidad a Bs. 1.750.000. — Deuda bancaria Bs. 750.000.— todo lujo. 2917

BALLESTEROS & CIA — Edificio Iglesias 2º piso Yanacocha 475. Vendo en Claudio Sanjinés (Miraflores) dos lindas casas de dos y tres departamentos Precios bajos. 2917

BALLESTEROS & CIA.— Edificio Iglesias 2º piso Yanacocha 475. Vendo a dos cuadras Universidad, casita con agua, solo Bs. 280.000.— 2917

BALLESTEROS & CIA.— Edificio Iglesias 2º piso Yanacocha 475. Vendo a dos cuadras Universidad casa 11 habitaciones y dependnecias. Precio ocasión. 2917

BALLESTEROS & CIA.— Edificio Iglesias 2º piso Yanacocha 475. Vende plena Avenida Saavedra (Miraflores) amplia casa como terreno 800 m2. todo o fraccionado. Unica oportunidad. 2917

BALLESTEROS & CIA.— Edificio Iglesias 2º piso Yanacocha 475. Vende en calle Pisagua casita un departamento con terreno Solo Bs.— 1.300.000.— 2917

BALLESTEROS & CIA.— Edificio Iglesias 2º piso Yanacocha 475. Vende en calle Juán casa como terreno. Mucho porvenir. Muy céntrica. 2917

BALLESTEROS & CIA.— Edificio Iglesias 2º piso Yanacocha 475. Tel. 3352. Vende dos hermosos chalets de un departamento en Miraflores, todo confort a Bs. 1.550.000. Entrega inmediata. 2917

CASA en Villa Pabón, por motivo de viaje se vende, precio de absoluta ocasión, dos tiendas y derendencias. Tratar señor Peñaloza Edificio Iglesias 3er. piso Of. 6. 10911

COMERCIAL LOAYZA. — Plaza Murillo 413 Tel. 3012. Vende lindo lote de terreno en Calconi a Bs. 450 — el metro cuadrado. 4914

COMERCIAL LOAYZA. — Plaza Murillo 413. Vende lindo lote de terreno con planos aprobados con cimientos a Bs. 700.— el metro cuadrado en Calconi. 4914

COMERCIAL LOAYZA. — Plaza Murillo 413. Vende hermosos lotes de terreno Villa Copacabana y Villa San Antonio desde Bs. 300.— el metro, verdadera ocasión. 4914

COMERCIAL LOAYZA. — Plaza Murillo 413 Vendo linda casa tres amplios departamentos, superficie 600 metros, horno de panificación en pleno funcionamiento con cupo situada a una cuadra de la Fábrica de Calzados García por solo Bs. 3 200 000.— 4914

COMERCIAL LOAYZA. — Plaza Murillo 413. Vende lindo lote de terreno en Miraflores, sobre calle pavimentada con 12 a 16 metros de frente a media cuadra del Parque Triangular. 4914

COMERCIAL LOAYZA. — Plaza Murillo 413. Vende lindo lote de terreno Av. Brasil en esquina de 256 metros cuadrados, precio de ocasión Tel 3012. 4914

COMERCIAL LOAYZA. — Plaza Murillo 413. Vende hermoso lote de terreno Villa Victoria, zona Munaypata a Bs. 250.— el metro. Son 200 metros cuadrados. 4014

COMERCIAL LOAYZA. — Plaza Murillo 413 Vende lote de terreno en calle Chacaltaya con facilidades de pago entrega inmediata. 4914

COMERCIAL MACHICAO. — Yanacocha 368 Teléfono 3243. Vendo chalet residencial Miraflores barrio del Magisterio, 1 departamento, 4 dormitorios, living comedor, dependencias, garage terraza patio Bs.— 2.300.000.— Entrega inmediata. 3916

COMERCIAL MACHICAO — Yanacocha 368 Teléfono 3243. Vendo chalet calle Mayor Carrasco Miraflores 1 departamento 3 dormitorios living, comedor, dependencias, garage, terraza, patio Bs. 2.250.000.— Reconoce deuda bancaria. Entrega inmediata. 3916

COMERCIAL MACHICAO. — Yanacocha 368 tel 3243. Vendo casa nueva en calle Cuba Miraflores de 1 departamento, 1 dormitorio, living, comedor dependencias, 2 patios. Superficie total 250 m2. Bs. 900.000.— 3916

COMERCIAL MACHICAO. — Yanacocha 368 Teléfono 3243. Vendo casita pequeña en la calle General Zapata de 4 piezas, garage, patio, dependencias Bs. 650.000.— Precio de ocasión. 3916

COMERCIAL MACHICAO. — Yanacocha 368 Teléfono 3243. Vendo terreno calle Abdón Saavedra 308 m2. Bs. 3.000.— m2. 3916

COMERCIAL MACHICAO. — Yanacocha 368 Teléfono 3243. Vendo terreno Av. Sánchez Lima San Pedro 260 m2. Bs. 4.500.— m2. 3916

COMERCIAL MACHICAO. — Yanacocha 368 Teléfono 3243. Vendo terreno 560 m2. calle Costa Rica Miraflores Bs. 1.300.— m2. 3916

COMERCIAL MACHICAO. — Yanacocha 368 Teléfono 3243. Vendo terreno zona Fabril Chacaltaya 350 m2. Bs. 700.— m2. 3916

COMERCIAL MACHICAO. — Yanacocha 368 Teléfono 3243. Vendo terreno zona Fabril Pura Pura 1.388 m2. Bs. 800.— m2. 3916

COMERCIAL MACHICAO. — Yanacocha 368 Teléfono 3243. Vendo terreno en Av. Tejada Sorzano 308 m2. Bs. 1.250.— m2. 3916

COMERCIAL MACHICAO. — Yanacocha 368 Teléfono 3243. Vendo terreno en Calacoto sobre Av. Ballivián 2.000 m2. Bs. 800.— m2. 3916

COMERCIAL MACHICAO. — Yanacocha 368 Teléfono 3243. Vendo terrenos en Obrajes 915, 560, 745, m2. Bs. 1.350.— m2. 3916

COMERCIAL MACHICAO. — Yanacocha 368 Teléfono 3243. Vendo terrenos en Obrajes 900 m2. Bs. — 500.— m2 con facilidades de pago. 3916

COMERCIAL MACHICAO. — Yanacocha 368 Teléfono 3243. Vendo chalet residencial calle Abdón Saavedra Sopocachi 1 departamento, 4 dormitorios, living, comedor hall 2 garages, terraza, patio. Superficie total 700 m2. 3916

COMERCIAL MACHICAO. — Yanacocha 368 Teléfono 3243. Vendo casa calle Colombia, San Pedro 1 departamento. 4 dormitorios, living comedor, dependencias. 2 hall patio Bs. 1.900.000.— 3916

COMERCIAL MACHICAO. — Yanacocha 368 Teléfono 3243. Vendo casa calle Colombia San Pedro dos departamentos 3 dormitorios, living comedor, dependencias, terraza Bs.— 2.800.000. — Reconoce deuda bancaria. 3916

COMERCIAL MACHICAO. — Yanacocha 368 Teléfono 3243. Vendo casa en Sopocachi en Av. Sánchez Lima de 3 dormitorios, living, comedor, costurero, escritorio, dependencias, jardín garage Bs. 2.200.000.— Reconoce deuda bancaria. 3916

COMERCIAL GOSALVEZ. — Plaza Murillo 413 Oficina 9 Tel. 2794 Vende lotes de terreno Obrajes 703 metros cuadrados, Calacoto 400 metros cuadrados, Miraflores final calle Eduardo cinco pequeños lotes Sánchez Lima 295 metros cuadrados, y 316 metros cuadrados calle Catavi 453 metros cuadrados y 1.000 metros cuadrados, Alto La Paz desde Bs. 35, por metro. Vendemos varias casitas en Tembladerani y Av. Buenos Aires. 4917

CASA desocupada en venta, un departamento 30 metros del pavimentado. Diaz Romero 47. 4917

DE gran ocasión vendo casa con tres departamentos independientes contando en total 19 habitaciones 3 baños, 3 cocinas, 3 terrazas, 1 garage, jardín, construcción moderna. Se entrega completamente vacía. Superficie 1.124 mts. especial para un club o casa de renta en Miraflores. Precio tres millones 500 mil. Comercial Peñaranda Potosí 419 Oficina 3 Casilla Correo 1633. 8917

EN venta casa con 10 habitaciones y dependencias, dos garages calle Cuba Nº 2 Ref.: Plaza Murillo 264. Agencia Blanco. 10916

EN venta lote de terreno de 130 metros cuadrados en la calle Chaco Ref.: Av. General Lanza 688. 7917

EN Sopocachi vendo 204 mts. terreno plano a 1.500 el metro por urgencia de dinero. Comercial Peñaranda Potosí 419. Oficina 3 Casilla Correo 1633. 8917

EN Miraflores vendo 500 y mil metros plano bien orientado a Bs. 500.— el metro Potosí 419 Oficina 3 Casilla correo 1633. Comercial Peñaranda. 8917

EN Obrajes vendo 2790 metros terreno a dos cuadras de la Av. Siles (antes Zalles) a Bs. 750.— o por fracción a Bs. mil Potosí 419. Oficina 3 Casilla correo 1633. Comercial Peñaranda. 8917

EN Obrajes vendo un amplio terreno de 3.470 metros a Bs. 500. Potosí 419 Oficina 3 Casilla correo 1633. Comercial Peñaranda. 8917

EN San Pedro a cuadra y media de la plaza principal vendo hermosa casa de renta, construcción moderna con cuatro amplios departamentos, dos sótanos un garage, con dos frentes. Superficie 490 metros. Se entrega completamente vacia por 7 millones Reconoce deuda hipotecaria. Comercial Peñaranda Potosí 419 Oficina 3 Casilla correo 1633. 8917

EN Miraflores calle Costa Rica vendo 258 metros terreno plano, para construcción inmediata a mil Bs. Comercial Peñaranda Potosí 419 Oficina 3 Casilla correo 1633. 8917

"LA VELOCIDAD" — Colón 290. Vende bonito lote Sopocachi. 2916

"LA VELOCIDAD" — Colón 290. Vende casa 2 departamentos, nueva, final Yanacocha, precio ocasión. 2916

OFICINA HINOJOSA, vende una casa cerca de la calle Max Paredes y Plaza 14 de septiembre tiene 10 habitaciones, pasan colectivos, cerca del mercado seccional Bs.— 1.100.000.— Mercado 315. 3916

LINARES y Cia. Vende construcción moderna, dos pisos, cuatro dormitorios, dependencias en Sopocachi También lote terreno 285 metros cuadrados situado Av. 20 de Octubre. Sánchez Lima a dos cuadras abajo Plaza Abaroa Ref.: Edificio Compañía Boliviana de Seguros. Oficina 205 Sr. Bhort. 8917

OFERTAS J MESA Magnifico lote de 300 metros cuadrados a cuatro cuadras de la Plaza Murillo y sobre avenida Tejada Sorzano, ofrecemos en venta Detalles en Comercio 420 Oficina 9. P827

OFERTAS J. MESA. — Apresúrese y adquiera un lote de terreno en la "Gran Urbanización las Delicias" ubicada en la mejor zona de Miraflores y a solo dier minutos de la Plaza Murillo Concedemos facilidades de pago Colectivos Nos 4 y 10 lo dejan en la misma Urbanizacion Planos y otros detalles en Comercio 420 Oficina Nº 9 P610

SE vende un chalet bien construido con tres dormitorios, en calle Chaco, entre calles Gral. Lanza y Abdón Saavedra Ref.: Oficina Héctor Borda, Yanacocha 368 (4º piso) Tel. 3720. 5917

SE vende chalet con jardín en Miraflores en calle Costa Rica (final), Zona abrigada. Ref.: Oficina Héctor Borda. Yanacocha 368 (4º piso). Tel. 3720. 5917

SE vende casa recientemente construida, lleno de sol, departamento amplio, dos garages y dos tiendas, en Av. Pedro Salazar Nº 450. Ref.: Oficina Héctor Borda, Yanacocha 368 (4º piso) Tel. 3720. 5917

SE ofrece en venta a precio de ocasión 1.800 metros cuadrados de terreno con edificaciones en Av. Zalles, media cuadra Plaza Estadio La Paz, dirigirse al Tel. 4837. 2917

SE vende casa nueva en Sopocachi Ref.: Ecuador 699. 8911

VENDO lote de terreno, una habitación y tienda, planos de construcción aprobados Av. Buenos Aires Nº 102 final Ref.: misma casa. 3917

VENDO terreno final Mariano Baptista, por motivo de viaje y precio de ocasión, vendo terreno excelente ubicación 224 metros cuadrados, Tratar Sr. Peñaloza Edificio Iglesias 3er. piso Of. 6. 5916

VENDO casa moderna Miraflores amplio departamento completamente nuevo por solo Bs. 2.400.000. reconoce crédito, Comercial Loayza Plaza Murillo 413. 4914

VENDO casa departamento 5 habitaciones tienda, dependencias terreno para ampliación en Av. República calle 18 Ref.: tel. 3749 de 8 a 10 y 17 a 19. 4914

se compra

COMERCIAL LOAYZA. — Plaza Murillo 413 Necesita comprar casas y terrenos cualquier sitio de la ciudad, pagando al contado. 4914

COMERCIAL LOAYZA. — Plaza Murillo 413 Tel. 3012. Compra terreno por Miraflores, Sopocachi, San Pedro y cualquier otra zona, trámite rápido, comisión mínima. 4914

COMPRO lote de terreno pequeño o casita en cualquier zona de la ciudad, ofertas a Vicente Calle, Plaza Riosinho 26. 5916

se alquila

ALQUILO terreno cercado en el centro de la ciudad. México 334 altos. 3917

CAMPOS Y HACIENDAS

se vende

COMERCIAL MACHICAO. — Yanacocha 368 Teléfono 3243. Vendo hermosa finca amadera en el Altiplano a media hora de automóvil de Oruro tiene 8.700 hectáreas con dos casas de hacienda por Bs. 1.250.000.— 3916

CASAS y Departamentos

se alquila

ALQUILO un departamento, calle León de la Barra 622. 3916

ALQUILO departamento cuatro habitaciones independiente Av. Manco Kapac Ref.: Av. Pando 814. 6917

"LA VELOCIDAD". — Colón 290. Ofrece departamento Av. Manco Kapac, 4 habitaciones, baño, cocina anticresis Bs. 200.000.— 2916

OFICINA HINOJOSA, alquila una casita para familia reducida por Bs. 9.000.— en Sopocachi Mercado 315. 3916

SE alquila en Sopocachi un departamento con tres dormitorios en casa recientemente construida, lleno de sol y confort Ref.: Oficina Héctor Borda, Yanacocha 368 (4º piso) Tel. 3720. 5917

SE alquila departamento y habitaciones con pensión Tel. 3590. 3917

Se busca.—

DEPARTAMENTO de dos piezas, cocina y baño se necesita en Sopocachi, adelanto alquileres Ref.: calle Socabaya 240 Tel. 4579 Farmacia. 2917

PIEZAS con o sin muebles

se alquila

ALQUILO dos habitaciones ,casa de respeto, recibo pensionistas. Jorge Sáenz 87 Miraflores. 5917

ALQUILO habitaciones amuebladas con pensión Ref.: Héroes del Acre 50 San Pedro. 4916

ALQUILO pieza amueblada en José Carrasco esquina Cuba 17. 5913

ALQUILO pieza amueblada. Claudio Sanjinés 133. 8914

HABITACION confortable doy gratis, en hogar honorable a dama extranjera sola y que hable Inglés. Ref.: Comercio 371 Dentista. 3916

SE alquila un cuarto amueblado con o sin pensión. Ref.: Banco Avrícola, Sección Almacenes. 5917

SE alquila habitación amueblada, matrimonio o persona sola Raúl Zabala 64. 2917

HOTELES Y CASAS DE pensión

PENSION de familia atiende pensionistas y se envian viandas a domicilio calle Cisneros Nº 5 esq D'Orbigny Romero. 1097

OPERACIONES de crédito: permutas, prst. e hipotecas

COMERCIAL GOSALVEZ. — Plaza Murillo 413 Oficina 9 Tel. 2794 Presta dinero hipotecarios y prendarios cualquier cantidad. 4917

COMERCIAL LOAYZA. — Plaza Murillo 413 Ofrece en contrato anticrético departamento cuatro habitaciones, hall, baño, cocina y sus dependencias en Av. Iturralde por solo Bs. 150.000.— Entrega inmediata. 4914

COMERCIAL LOAYZA. — Plaza Murillo 413 Ofrece en contrato anticrético amplio departamento de 6 habitaciones, terraza amplia y sus dependencias por Bs. 300.000.— situada a una cuadra de la Fábrica de Calzados García. 4914

COMERCIAL LOAYZA. — Plaza Murillo 413. Necesita personas que deseen prestar dinero en primera hipoteca buen interés, garantía, reserva. 4914

COMERCIAL LOAYZA. — Plaza Murillo 413 Necesita personas que deseen prestar dinero sobre prendas buen interés, garantía, reserva. 4914

COMERCIAL LOAYZA. — Plaza Murillo 413. Ofrece dinero hipotecas y prendas interés reducido, trámite al momento, se tramitan titulos en 24 horas, seriedad, garantía, reserva, confianza en sus operaciones. 4914

COMERCIAL LOAYZA. — Plaza Murillo 413. Tel. 3012. Necesita departamento en contrato anticrético, cualquier zona, doy Bs. 100.000. 200.000.— 300.000.— 400.000.— trámite rápido 4914

COMERCIAL GOSALVEZ. — Plaza Murillo 413 Oficina 9 Tel. 2794 Necesita en contrato anticrético de Bs. 40.000.— un buen depósito seguro para muebles. Urgente. 4917

COMERCIAL LOAYZA. — Plaza Murillo 413. Necesita habitaciones en contrato anticrético, cualquier zona doy Bs. 20.000.— 40.000.— 60.000 80.000.— 100.000.— trámite rápido, seriedad, garantía 4914

COMERCIAL MACHICAO. — Yanacocha 368 Teléfono 3243. Ofrecemos dinero sobre primera hipoteca cualquier cantidad trámite en el día, interes reducido. 3916

COMERCIAL MACHICAO. — Yanacocha 368 Teléfono 3243. Ofrecemos dinero sobre máquinas o joyas. 3916

COMERCIAL MACHICAO. — Yanacocha 368 Teléfono 3243. Ofrezco en anticresis 1 departamento en Av. Busch de 2 dormitorios living, comedor escritorio, dependencias Bs.— 300.000.— 3916

COMERCIAL MACHICAO. — Yanacocha 368 Teléfono 3243. Ofrezco en anticresis 1 departamento en Av. Iturralde Miraflores, 2 dormitorios, living comedor terraza, garage hall, patio Bs. 250.000.— 3916

COMERCIAL MACHICAO. — Yanacocha 368 Teléfono 3243. Ofrezco en anticresis, 1 departamento en Av. Busch Miraflores de 2 dormitorios, living, comedor, dependencias Bs. — 320.000.— 3916

COMERCIAL MACHICAO. — Yanacocha 368 Teléfono 3243. Ofrezco en anticresis 1 departamento en Av. Iturralde Miraflores de un dormitorio, living comedor, dependencias Bs. 150.000.— 3916

COMERCIAL MACHICAO. — Yanacocha 368 Teléfono 3243 Necesito departamento para dar en contrato anticrético, cualquier zona ofrezco Bs 400.000.— 300.000. 250.000. 200.000.— 150.000.— 100.000.— 3916

COMERCIAL MACHICAO. — Yanacocha 368 Teléfono 3243 Necesito personas que deseen prestar dinero sobre primera hipoteca 5 por ciento interés mensual. 3916

DINERO presto en primera hipoteca doscientos mil Potosí 73 Oficina 4. 3916

DOY en anticresis una tienda Ref.: calle Laja 189. 3917

"LA VELOCIDAD". — Colón 290. Ofrece casa central, especial Panadería, quinta anticresis Bs. 320.000.— 2916

"LA VELOCIDAD" — Colón 290. Compra — Vende casas, terrenos, cualquier zona. 2916

OPORTUNIDAD, permutase extensa propiedad por camión nuevo. Orkojahuira, Villa San Antonio, ofertas: Av. Montes 754. 4914

PRESTAMOS dinero de inmediato desde 5.000 hasta Bs. 500.000.— solamente con garantía prendaria o hipotecaria, atención esmerada, reserva absoluta en Comercial Peñaranda Potosí 419 Oficina 3. 8917

PARA préstamos de dinero con garantía hipotecaria "La Velocidad" Colón 290 2916

AGENCIAS

"AHORA" vende terrenos en El Alto con facilidades, comisiones, consignaciones en general. "Comercial Ahora" Yungas 67. (Librería). 4914

NEGOCIOS, compra - venta

DE ocasión vendo negocio acreditado de café en pleno funcionamiento en lugar céntrico con dos tostadoras, dos molinos y demás accesorios, entregamos de inmediato por 330 mil Bs. Potosí 419 Oficina 3 Casilla correo 1633. 8917

POR motivo de viaje se ofrece en venta un negocio bastante acreditado, dirigirse al Tel. 4837. 2917

OFICINAS Y LOCALES

AMPLIA oficina central en edificio moderno, alquiler módico, con muebles, se transfiere Ref.: Loayza 53 (altos) o casilla 84. 5917

ALQUILO almacén, Almirante Grau 274. 3916

OFICINA céntrica transfiero en Sopabava cuarto piso interior. Ref.: Cañada Strongest 376. 2917

AVISOS DIVERSOS Y DE interés general

HARINA de todo grano, café se muele directamente para interesados, Av. Saavedra 630 tel. 4464. Casilla 724 10911

VAVADEROS de oro, Cusanaco Palos, alquilo Sr. Jaime Tamayo Ref.: Loayza 84. 1099

SE vende alambique para destilación alcohol. Ref.: Av. Ecuador Nº 958 3er piso. 7911

SE vende ampliadora demás articulos fotográficos, vajilla Alemana etc. Ecuador Pasaje Quito Nº 6 6916

SE compran pesos Argentinos Ref.: Cine Colón Tel. 3477. 2917

VENDO máquinas fotográficas, catres, muebles, varios, calamina nueva. Ref.: Jiménez 521. 5913

VENDO lana lavada para colchones, tunta, tres arados, mesa para carpintero. Av. 16 de Julio 118. 6913

VENDO ocasión refrijerador nueve piez marca General Eléctric en buenas condiciones. Illimani 49.

VENDO latas vacias Ref.: Hirsch. Colón 132. 6910

EMPLEADOS de comercio

"LA VELOCIDAD". — Colón 290. Necesita personas deseen iniciarse corretajes, garantía, Bs. 2.000.— 2916

NECESITAMOS empleado para cargo de responsabilidad y que tenga conocimiento de oficina. Sueldo mensual Bs. 8.000.— Debe presentar garantía efectiva Bs. 100.000.— Reconocemos 30% interés anual sobre garantía Ref. Casilla 1258. 15917

SEÑORITA extranjera, que hable Inglés, se necesita para atender consultorio del Dr. García Pradel en Comercio 371. 3916

OFICIOS DIVERSOS

NECESITO sastre, para señora G. Sanjinés 369 2º patio altos. 5914

NECESITO sastres vestoneros pago bien, Oruro 69. 5914

NECESITO dos chicos que sepan joyería Tarija 153. 3916

NECESITAMOS ayudante laborioso. Fábrica de Chocolates Muñecas 561. 3916

NECESITO sastres, cortadores para confecciones damas, Casa Maribel Potosí 124. 3917

NECESITO empleada que sepa leer. Av. 16 de Julio 87. 3917

OPERARIOS sastres y ayudantes para abrigos finos de señora se necesita Casa Gutentag Potosí Nº 259. 3917

SE necesita operarios vestoneros, Sastrería Export. Diaz Romero 292. 3917

SASTRERIA Arce necesita operarios, se paga bien Linares Nº 234. 3917

SE necesita operarios sastres en confecciones finas para damas, Loayza 386. 3917

SE necesita costurera y cuellera para camisas, calle Santa Cruz 174. 3917

SE necesita sastre para confección a domicilio, calle Santa Cruz Nº 174. 391

SE ofrece portero o encargado extranjero para casa de departamentos. Tratar Hnos. Ballivián 157 (San Pedro). 6911

SE necesita operarios sastres. Ayacucho Nº 319. Casa Atlántida. 7913

CRISTALERIA, LOZAS Y cubiertos

SE vende vajillas nuevas de Loza fina Recibe para venta toda clase de mercaderías en consignación. Agencia Blanco, Plaza Murillo 264. 10917

SERVICIO DOMESTICO

Solicitado —

COCINERA y sirvienta se necesita. Ecuado 699. 3917

HOTEL COLON necesita cocinero, empleadas y portero.. 2916

NECESITO soladores de obra nueva y un composturero Zapatería Sopocachi Av. Ecuador 618. 5914

NECESITO cocinera, Nicolás Acosta Nº 421 planta baja. 2916

SE necesita sirvienta y cocinera, se paga buen sueldo, inútil presentarse sin certificados Av. Saavedra 710 altos. 7917

SE necesita una cocinera y una chollta de 15 a 17 años para ninera. Jenaro Sanjinés 367 La Mascota. 3917

SIRVIENTA que sepa cocinar necesita matrimonio solo, Av. Camacho 54, hs. 14 a 18. 2917

SIRVIENTA cama adentro necesita familia extranjera Potosí 261 4º piso o Correo 102 último patio, puerta izquierda. 5916

SE necesitan cocinera y sirvienta con buena recomendación 20 de Octubre 475 1er. piso A. 5916

SE necesitan lavanderas y planchadoras, Lavandería Miraflores, Av. Saavedra 630. 2916

SE necesita una sirvienta cama adentro entendida de cocina, Pichincha 617. 2917

EXTRAVIOS Y PERSONAS buscadas

GRATIFICO a la persona que devuelva carnet Identidad, y Prestación Vial de Primitivo Soliz Sorzano a la Av. Mariscal Santa Cruz, Edificio Patiño Mines, 5º piso. 1917

LIBROS, REVISTAS Y ESTAMPILLAS

GRATIS para usted un folleto conteniendo sesenta modelos de cartas familiares, veinte bolivianos, Cochabamba 78 horas 11 a 13. 2916

ARTICULOS DE VESTIR

ATENCION, pago precios sin competencia por trajes sacos, pantalones camisas, usadas de hombre recojo a domicilio Compra y venta calle Yungas 109, para colectivos números 3, 6, 8 y 10. 1099

COMPRO ropa usada, pago los mejores precios nor abrigos, ternos recojo a domicilio. Rosenwart. Potosí 146 altos. 2295

ROPA usada de hombre compro y pago mejores precios, recojo a domicilio calle Santa Cruz 70. 10911

MOTORES. MAQUINAS Y afines

VENDO una máquina completa para la fabricación de bebidas gaseosas, se entrega funcionando. Manco Kapac 62 Tel. 4625. 3916

AUTOMOVILES, CAMIONES ACCESORIOS y garages

COMERCIAL MACHICAO. — Yanacocha 368 Teléfono 3243. Vendo camión Chevrolet último modelo. Precio de ocasión. 3916

CAMIONETA, se vende "Fargo" media tonelada, llantas nuevas, Garage Rejas Av. Busch 111. 5916

DESEO comprar camión G. M. C., nueva o con poco uso. Tratar: Antonio Gallardo 786. 10912

LLANTAS vendo 8.25 x 20 — 7.50 x 20 — 12 x 20 — 10 x 20 — 700 x 15 — 6.50 x 16. Tumusla 398. 3916

PLATAFORMA americana para camión Chevrolet o G.M.C. ocasión vendo Loayza 4 1099

SECCION TECNICA — TASADORA COMPRA VENTA VEHICULOS de S. P. A. R. A.
Ofrece garantizados a precio de tasación: AUTOMOVILES: Buick, 1949; Chevrolet, 1936, 1948, 1950; Ford, 1932, 1937; Dodge, 1951; Oldsmovile, 1949; Studebaker, 1946; Mercedes, 1937; CAMIONETAS: Chevrolet, 1936, 1951; Ford, 1937; G.M.C., 1937; Inter 1947; Reo, 1952 Willys, 1950; VAGONETAS: Chevrolet, 1937; Dodge, 1942; Inter, 1937; FURGONETA: Austin, 1952; Inter, 1939 CAMIONES: Chevrolet: 1949 1950; Reo. 1952. 7916

SE vende de ocasión automóvil Studebaker modelo 40, motor nuevo, Ref.: Sr. Rodríguez Casa Palacios y Cia. Tel. 5931. 7916

SE cambia vagoneta Chevrolet, con automóvil 1940 adelante de 4 puertas Ref.: Catacora 373. 5916

VENDO motor completo, Chevrolet tres 9—16 y motor Fargo e Inter. Ver todos los días de 12 a 14 Av. Pando 943. 2917

VENDO tubos de bronce de 2 pulgadas para calderas, una fragua, tres baños, un lote de pernos, una llanta 600 x 16 Ref.: Coroico 279. 3916

VENDO camión Fargo, modelo 48, llantas y motor nuevos. Ref. Rodríguez Nº 435. 5914

Memorándum

Miércoles 17 de septiembre de 1952. Santoral: Témpora, San Francisco de Asís.

TRENES.—
SALIDAS
Horas 7.30.— a Cochabamba con ramificación a Potosí, Sucre y Uyuni.
Horas 9.— Autovagón a Guaqui.
Horas 14.— a Guaqui con combinación internacional en vapor a Puno.
Horas 22.30.— Nocturno a Oruro y Cochabamba.

LLEGADAS
Horas 7. — Llegada nocturno de Oruro y Cochabamba.
Horas 17.— Internacional de la Argentina y Antofagasta.
Horas 17.— Autovagón de Guaqui.

AVIONES.—
PANAGRA
Horas 11.— Llega del Brasil, Puerto Suárez, Roboré, San José de Chiquitos, San Ignacio, Santa Cruz Cochabamba y Oruro.
Horas 12.15.— Sale a Lima y Norte.
Horas 12.— Llega de Lima y Norte.
Horas 12.30.— Sale a Lima y Norte.

BRANIFF
Horas 12.40.— Sale a Asunción y Buenos Aires.

BOTICAS DE TURNO.—
"Bolívar" Rodríguez — Max Paredes.
"La Salud" Av. Saavedra final 840.

VENDO camión Ford 4 cilindros. Tratar Av. Armentia frente Curtiembre Inca. 4917

MAQUINAS DE ESCRIBIR y coser

COMPRO con urgencia máquina de coser cualquier marca pedal o mano pago buen precio. Sr. Loayza Plaza Murillo 413. Tel. 3012. 4914

COMPRO con suma urgencia máquina de escribir en cualquier estado pago al contado. señor Loayza Plaza Murillo 413. Tel. 3012. 4914

EN venta 2 máquinas de coser de pedal y de mano en Bs 28.000 y 15.000.— Ref.: Agencia Blanco. Plaza Murillo 264. 10916

VENDO de ocasión máquina de coser completamente nueva a motor por Bs. 20.000.— Illimani 49 4914

VENDO máquina nueva de coser (pedal) tipo Singer. Los Andes 883. 5914

VENDO de oportunidad varias máquinas de coser Singer y otras marcas Illimani 49. 4914

VENDO máquina de coser de mano por solo Bs. 7.000.— Illimani 49. 4914

VENDO de ocasión dos máquinas de escribir Remington nuevas. Illimani 49. 4914

VENDO máquina de escribir marca Underwood carro Nº 18 en buenas condiciones, por solo Bs.— 22.000.— 4914

VENDO máquina de escribir portátil Underwood completamente nueva Ref.: Illimani 49. 4914

MUEBLES, compra - venta

COMERCIAL LOAYZA. — Plaza Murillo 413. Tel. 3012. Necesita comprar muebles, escritorios, catres, mesas, sillas, juegos dormitorios, comedor salas, pianos ortofónicas, vitrolas y cualquier otro mueble pago al contado, recojemos a domicilio. 4914

ESCRITORIOS nuevos 7 cajones, se vende. Fernando Guachalla 93. 899

FLAMANTES juegos de comedor, dormitorio y living en varios estilos, todos recién acabados se vende Fernando Guachalla 93. 899

MESAS y sillas para Bar, vendemos, precio conveniente General Lanza 351 bajos. 2917

OCASION, vendo catre importado de plaza y media Bs. 2.500.— Sucre 401 altos. 3916

SOLO por pocos días se vende un ropero, vitrina, mesa de escritorio mesa metálica con seis sillas. Jiménez esquina Graneros 592. 4917

SE vende un juego de sala estilo antiguo en muy buen estado. Ref EE. UU. Nº 334 de 12 a 13.30 y de 18.30 a 21. 5917

TRABAJAMOS juegos de dormitorio, comedor, living, y toda clase de muebles. Precios sin competencia Frias 208. 6911

TRABAJAMOS toda clase de livings, cambiamos tapice a livings usados Frias 208. 6911

VENDO juego de escritorio moderno, dos alfombras 3 x 2 medio uso. Coroico 235. 1917

VENDO un juego de living, un juego de sala, una cocina económica extranjera (Yungas 40). 3916

VENDO mesas, sillas, comedores, y varios muebles a precio de ocasión. Illimani 49. 4914

VENDO juego dormitorio, roperos 3 y 2 cuerpos. Ballivián No 62 7912

VENDO muebles. América 305. en las mañanas 9911

VENDO living banhy y estilo Francés Frias 208. 6911

VENDEMOS roperos de 3 y 2 cuerpos modelos corrientes y semi—banhy. Frias 208. 6911

VENDO muebles, América 305. en las mañanas 1099

VENDO juego de comedor de nauli enchapado Ref.: calle Junín 741. 3914

VENDO de ocasión catre Simmons dos plazas precio regalado Illimani 49. 4914

VENDO muebles sofa—cama grande con cajón. Víctor Sanjinés 50. Tel. 3209. 2917

PIANOS y demás instrumentos de música

RADIO "Mullard" vendo precio ocasión cuatro bandas, dos corrientes. Yanacocha 774. 2916

VENDO una pianola y otro piano, Av Baptista 27 Plaza 14 de Septiembre 15917

VENDO de ocasión varias radios con facilidades de pago. Illimani 49. 4914

MATERIALES DE construccion

TRABAJAMOS puertas y ventanas, puntualidad y esmero. Precios sin competencia Frias 208. 6911

236

CRUCIGRAMA

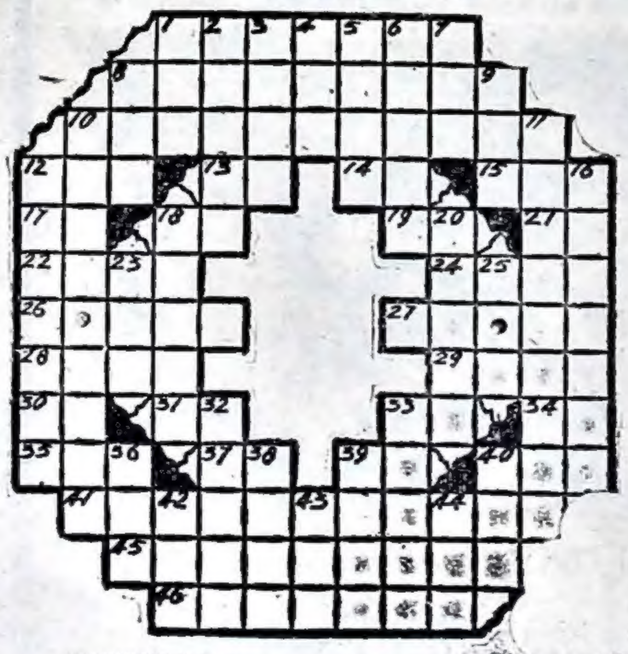

HORIZONTALES

1. QUE CUESTAN POCO TRABAJO. 8. SITIOS DONDE SE SALAN CARNE O PESCADO. 10. APARATOS QUE HACEN RESONAR. 12. OCEANO. 13. INTERJ. DE LOS CARRETEROS. 14. SIMB. QUIM. DE LA PLATA. 15. CONTRACCION. 17. ANTIG. NOMBRE DE LA NOTA DO. 18. NOTA MUSICAL. 19. CONTRACCION. 21. REPETIDO: PADRE. 22. LA CIUDAD ETERNA. 24. ESPOSO DE JEZABEL (BIBL.). 26. PATO. 27. HIJO DE DEDALO (MITOL.). 28. HERIDO, MENOSCABADO. 29. RIO DE ALEMANIA. 30. SIMB. QUIM. DEL ERBIO. 31. SU ALTEZA. 33. SIMB. QUIM. DEL GALIO. 34. PERTENEC. A. 35. ASTRO. 37. REPETIDO: MADRE. 39. TERM. DE INFIN. 40. EXPECTORACION RUIDOSA. 41. RECIPIENTE PARA SALIVAR. 43. RELATIVOS AL SABADO. 45. RECIPIENTES PARA SAL.

VERTICALES

1. (O POR NEFAS), A TODO TRANCE. 2. SABALO, PEZ. 3. DE CABELLO BLANCO. 4. ACCION DE IR. 5. ESPOSA DE TINDARO, MADRE DE CASTOR Y POLUX (MITOL.). 6. DISTRIBUYE, REPARTE. 7. RELIGIOSA. 8. EXISTIR. 9. GANA DE BEBER. 10. PERROS PARA CAZAR RATONES. 11. APARTADOS. 12. RELATIVOS AL MURO. 16. TRABAJOS. 18. CIERTA CANCION PORTUGUESA (PL.). 20. MARCHITA, MUSTIA. 23. MAYOR CANTIDAD. 25. APOCOPE DE CASA. 32. PROTOZOARIO MICROSCOPICO. 33. GRIEGO. 36. ARTICULO. 38. FIRMA DE GARANTIA. 39. ACERTAR LA HERENCIA. 40. MARTILLO DE PLATERO. 42. ARTICULO. 43. LIGUE, ANUDE. 44. GORRA CON VISERA.

SOLUCION DEL PROBLEMA ANTERIOR

GUIA PROFESIONAL

DOCUMENTO DIGITALIZADO GAMLP

Dr. LIDIO ARCE

Diplomado en la Argentina. Con 3 Títulos Universitarios de haber asistido al 1º, 2º y 3er. curso de "Perfeccionamiento sobre Cirugía de la Litiasis "Biliar" Cátedra Prof. Mirizzi para post—Graduados. Con 9 años de especialización y práctica en Hospitales Argentinos. Ex-Médico Internos Hosp. Italiano Ex-Médico Becario por la Univ. de Córdoba. Varios años de "Médico Agregado" y "Jefe de Clínica Quirúrgica" en el Hospital San Roque de Córdoba. CIRUGIA GENERAL: especialmente "Vesícula Biliar". Estómago Bocio. Cáncer de Mama Cirugía Ginecológica. Tumores de Matriz y Ovarios. Consultorio y Domicilio Av. Arce 842 (2º piso) Frente Sanatorio La Paz Teléfono 2058. Consultas: Lunes, miércoles y viernes de 16 y 30 a 19 horas.

Dr. MI. PEÑARANDA A.

MEDICO — CIRUJANO de la Universidad de Chile. — Medicina Interna: Corazón, pulmones, hígado, vías biliares e intestino, enfermedades de señoras. Consultorio Yanacocha 235 Edificio Asbun 3er piso. Oficina Nº 4. Teléfono 2084. Consultas de 16 a 18 p.m.

Dr. HUGO DEL CASTILLO MORALES

MEDICO CIRUJANO especialista. — Profesor de la Universidad, estudios de especialización en el exterior. Atiende exclusivamente cirugía y enfermedades de oídos, nariz, garganta, broncoscopias y esofagoscopias. Consultas de 14 y 30 a 17 y 30. Mercado 42. Domicilio Obrajes calle 3 Nº 40. Teléfono 2195 Casilla 1453.

Dr. WILLIAM MULLER

MEDICO CIRUJANO.— Título revalidado en Bolivia Especialista en Obstetricia y Ginecología Atiende de horas 11 a 12 a. m. y de 15 y 30 a 18 p.m.— Consultorio: Díaz Romero 293. Teléfono automático 2337

Doctor Edo. BLUMBERG

Diplomado en Leipzig, con título revalidado en Bolivia Medicina General — Partos Consultorio y domicilio Sánchez Lima 640 (Esq. Aspiazu). Tel 6178

Consultas de 9 a 10 y de 18 a 19.

D. BRUNO BOEHME

De la Universidad de Chile Cirugía general, cirugía gastro intestinal, cirugía biliar Consultorio, Av Camacho 387, tel 6039 Domicilio, Parque Infantil 5 tel 3608 Consultas de 3 a 5 p m.

MEDICOS

Dr. ISAIAS DELGADO CARPIO

MEDICO CIRUJANO. — Principalmente Genitales y Urinarias (Riñón vejiga próstata y uretra Enfermedades de la matriz Cirugía General. — Consultorio: Cochabamba Nº 68 de horas 14 a 17 p.m Teléfono 3661 Casilla 293

Dr. DANIEL BALLON SARAVIA

MEDICO — CIRUJANO Atiende de preferencia Cirujía General Enfermedades tropicales — Paludismo. Horas de consulta de 10 a 12 — CLINICA "Centra!" Murillo 38 Teléfono 5056

Dr. RHEA C.

MEDICO — INTERNISTA. — Recientemente llegado de Santiago de Chile con muchos años de práctica en sus Hospitales, con título revalidado en Bolivia atiente en plaza San Pedro 68 (lado abajo Iglesia) de horas 10 y 30 a 12 y 30 de 2 y 30 a 6 noches y feriados Lopera 435. Solamente diagnósticos o diagnósticos con tratamientos en: Corazón Presión Arterial Reumatismo en todas sus formas y grados Alergia parasitosis intestinal (Bichos) Pulmonares Hígado Riñones Orienta la alimentación y cuidados de escolares, pre — escolares y embarazadas Ofrece interconsultas a los señores Cirujanos

Dr. ALFREDO MURILLO

Médico Cirujano.— Enfermedades venéreas (Sífilis Blenorragia) Piel Medicina Interna Extirpación de verrugas lunares tumores, etc Consultorio: Loayza 19, Tel 5260 Consultas de 11 a 12 y de 3 a 6.— Domicilio Juan de Vargas 487 (antes Loza) Miraflores Tel 3730.— Servicio de practicante en Consultorio y a domicilio.

ALCIDES PORTUGAL C.

MEDICO CIRUJANO.— Con estudios de especialización en el exterior Cirugía de Abdómen Diagnósticos y tratamientos de enfermedades gastro duodenales Hígado y vías biliares Intestino Hernias. Medicina Infanti. Consultas de 15 a 18 todos los días hábiles. Sábados de 14 a 16. Consultorio: calle Murillo 597 esq Graneros tel. 5285. Casilla 1388.

DOCTOR MENDOZA CATACORA

Prof. de la Universidad y Jefe del Servicio de Urología del Hospital General De regresó de los Estados Unidos Atiende enfermedades del Riñón Vejiga Próstata, Ovarios, Matriz y otros. — Consultorio Plaza del Estudiante 411 de 2 a 6.

Doctor JORGE SUAREZ

MEDICO — ESPECIALISTA Enfermedades de la Piel y Tropicales. Procedimiento moderno para el tratamiento de las enfermedades del cuero cabelludo. Estudios de especialización en el Instituto Oswaldo Cruz de Río de Janeiro y en la Unidad de Piel y Cáncer ed la Universidad de Columbia de Nueva York — Consultorio Comercio 517, esquina Jenaro Sanjinés — Horas de consulta de 14 y 30 a 17 y 30.

Dr. CESAR ARELLANO ROMANO

CIRUJANO PROCTOLOGO — Diplomado en la Universidad de Chile, Especializado en Proctología ENFERMEDADES ANO RECTALES Hemorroides fleuras fistulas prolepsos mal—conformaciones ano rectales cáncer del recto — Consultorio: LOAYZA Nº 128 Esquina AVENIDA CAMACHO De 4 a 7 p.m.

Dr. MOHR

Médico de Niños Especializado en Alemania Rayos Ultravioleta.— Calle Fed Zuazo 130 Tel 3817.— Consultas de 5.30 a 6.30 p. p.

Doctor JOSE DAVID A.

MEDICO — CIRUJANO DIPLOMADO EN ITALIA. — Medicina Interna en General — Niños — Enfermedades Venéreas — Especialmente: Afecciones del Estómago — Hígado etc. — Consultas de 9.30 a 12 horas. Mercado 88 (Consultorio del Dr. M. Elías Miguel).

Dr. JUAN GAMARRA A.

Profesor de la Facultad de Medicina Varios años de especialización y práctica en Clínicas y Hospitales de los Estados Unidos de Norte América.— Especialista en Cirugía del Cuello (Bocios y otros tumores Cirugía del Tórax (Esófago pulmones pleuras, Glándula mamaria) Cirugía del Abdómen, (Estómago, Hígado y Vesícula biliar, intestinos apéndice, hernias, etc) Cirugía Ginecológica, (Matriz trompas ovarios etc) Consultorio: Avenida Villazón 482 frente a la Universidad Tel 6127, de horas 15 a 18 Domicilio: Avenida Arce final

FLORENTINO MEJIA G.

MEDICO CIRUJANO.— Director del Hospital de Tuberculosos Profesor de la Facultad de Medicina Medicina Interna especialmente enfermedades bronconpulmonares Tuberculosis y Cirugía de Tórax Consultas de 2 a 5 p.m.— Consultorio: Avenida 16 de Julio 123 Casilla Nº 149. Domicilio: Avenida Saavedra Nº 920 Teléfono automático 3196.

Dr. Atilio Rébori Asensio

Neuropsiquiatra de la Universidda de Buenos Aires. Médico Director de la Clínica de Reposo Exclusivamente enfermedades nerviosas: estados de agotamiento, colapso y depresión nerviosa Neurosis Anomalías del carácter, trastornos de la conducta Toxicomanías: curas de desmorfinización, curas de aversión en el acoholismo, etc. Consultas únicamente sábados de 14 a 20 horas en el consultorio externo de la Clínica de Reposo Plaza España Nº 9. (Ex-parque infantil Sopocachi esq. Luis Uría de la Oliva frente estación de servicios YPFB). Casilla de correo Nº 1872. — La Paz. Se ruega reservar hora personalmente.

Dr. JORGE IRAZOQUE CAMACHO

Asistente de la Facultad de Medicina de Paris. Ex—cirujano asistente de los Hospitales Tenon y Laennec de Paris. Cirugía General Cirugía cardio — pulmonar. Tratamiento quirúrgico del asma, angina de pecho, hipertensión arterial pericarditis e insuficiencia cardiaca. Cáncer de pulmón Consultorio: Plaza Venezuela 80 tel 3975.

Dr. LUCIO ALANOCA VALDA

MEDICO — CIRUJANO Atiende especialmente: Cirugía General. Apendice, hernias, hígado, vías biliares Tratamiento de várices por inyecciones esclerosantes Ginecología. Ovarios, trompas, Matriz (transtornos de la menstruación, hemorragias), vagina (flores blancas) Esterilidad Obstetricia: — Tratamiento prenatal, partos, retención de placenta Diagnóstico precoz del embarazo Enfermedades de Niños Consultorio y Domicilio: Tumusla 630 (casi esquina Buenos Aires). Consultas de 3 a 7 p.m

Dr. DONATO GAMARRA

MEDICO CIRUJANO — Especialista Estudios de especialización en el exterior.— Atiende Afecciones de las vías urinarias Enfermedades de señoras.— Transtornos sexuales y de las glándulas de secreción interna Consultas: de 3 a 7 p.m' Avenida 16 de Julio Nº 294 Tel 5399

Dr. MANUEL BARRON A.

MEDICO CIRUJANO.— ESTUDIOS en ALEMANIA Ex—médico del Frauenklinik Charlottenburg de Berlín y de los Hospitales de Hamburgo Viena, Nueva York y Buenos Aires. — GINECOLOGIA.— Matriz, Ovarios, Esterilidad Reconocimiento precoz del cáncer de la matriz por medio del Colposcopio. Unico en el país Cirugía Ginecológica Tratamientos rápidos y modernos especialmente: Flujos, Flores Blancas, Leucorreas OBSTETRICIA — Embarazos Partos y sus complicaciones. Operación Cesáreo Incubadora para prematuros.— Cuenta con piezas confortables para enfermos y operados FISIOTERAPIA.— Diatermia Onda Corta Rayos Ultravioletas Extirpación de verrugas y lunares. Consultas todos los días de 10 a 12 y de 15 a 19 Consultorio y domicilio CLINICA "VIRGEN DE LUJAN" Av América 360 Edificio Almaraz TELEFONO 4791 — Casilla 1946

Dr. Manuel García Capriles

Profesor de Técnica Quirúrgica de la Facultad de Medicina Estudios de especialización en Cirugía en España y principales centros quirúrgicos de Europa. Ex—cirujano asistente de los Hospitales: Clínico de Madrid del Sagrado Corazón Clínica Ruber, Casa Salud "Valdecillas" Cirugía del cuello (Bocio etc.) del Tórax (Esófago, pulmones glándula mamaria etc) del Abdómen (Estómago vesícula biliar apéndice, hernias etc.) Cirugía de huesos Cirugía de los vasos (várices, hemorroides etc.) Cirugía General Consultorio: Plaza Venezuela 32, tel 4879 de horas 2 y 30 a 6 y 30 p.m Domicilio: Av Camacho 13, tel. 4879 Casilla 101.

Dr. RODOLFO MERCADO

MEDICO CIRUJANO — Medicina interna, enfermedades infecciosas tropicales. Enfermedades de señoras, embarazos y sus complicaciones Enfermedades de niños. Consultorio Murillo 324 Teléfono 5291. — Atiende consultas de 11 a 12 y de 4 a 7 p.m.

Dr. ENRIQUE VERGARA M.

Jefe de Clínica Dermatosifilográficas de la Universidad Jefe del Servicio de Dermatología, sección mujeres del Hospital General de Miraflores ENFERMEDADES DE LA PIEL — Medicina Interna Enfermedades eruptivas de Niños — Calle Colombia 390. — Casilla Correo 2223 Horario: 15 a 17 (3 a 5).

Dr. NESTOR SALINAS ARAMAYO

MEDICO DE NIÑOS. — CATEDRATICO DE PEDIATRIA Y PUERICULTURA DE LA ESCUELA de MEDICINA. — De regreso de Europa y haber efectuado estudios y práctica en el Hospital de Niños de París, Cátedra del Prof. Debre y en el Centro Internacional de la Infancia, ha reabierto su consultorio en la Av. 16 de Julio 53 (altos del Teatro Monje Campero, 2º piso). Horas de Consulta de 2 y 30 a 6. Teléfono 5344.

Doctor JULIO A. DIAZ D.

MEDICO CIRUJANO. — Especialidad. Medicina interna y niños. Consultorio y domicilio. Ingavi 657 Teléfono 4052 Horas de consulta de 16 a 18.30

Dr. FERNANDO OSORIO

MEDICO CIRUJANO. — Enfermedades de la mujer Problemas Psicosexuales de ambos sexos Consultas. Todos los días hábiles de 6 p. m. a 7.30 p. m Edificio Sáenz Av Camacho esq. Loayza 2º piso. Casilla 951

ENRIQUE E. GALINDO

MEDICO CIRUJANO. — Especialista Estudios de perfección en las Universidades de Buenos Aires y Córdoba Bronco — Pulmonares Tuberculosis Corazón. Aparato Digestivo. Hígado. Riñones Enfermedades Tropicales Consultorio: Pichincha 637. Teléfono automático 3671

Dr. EDUARDO SUBIETA

MEDICO — CIRUJANO. Medicina Interna. Venéreas. Medicina de aviación. Estudios de especialización en Estados Unidos de Norte América. Consultorio Edificio Sáenz 6 piso. Avendia Camacho. Casilla 129.

Doctor JUAN ASBUN Z.

MEDICO CIRUJANO Consultorio: 16 de Julio 223. Teléfono 6630 Domicilio: Caracas 5. Teléfono 6613

Dr. ENRIQUE APARICIO CHOPITEA

Estudios de especialización en la Universidad de Columbia en Estados Unidos de Norte América Práctica en el Presbyterian Medical Center y Willard Parker Hospital de la ciudad de Nueva York Medicina Interna Especialmente Enfermedades Infectocontagiosas y Venéreas.— Atiende de horas 14 a 18 (2 a 4 p.m.) Consultorio y domicilio Avenida 20 de Octubre 542 Teléfono 4424.

DAVID FRISANCHO

MEDICO — CIRUJANO. Calle Murillo 38 (Clínica Central) Teléfono 5056 Hs 3 a 7 p.m Inclusive los sábados Transtornos de la menstruación: enfermedades de ovario trompas y útero, prolapso genital (descenso) Tratamiento pre — natal; partos y sus complicaciones; operación cesárea. Cirugía general: Apéndice, hernias, vías biliares tumores, várices, etc Contusiones, fracturas y luxaciones Termo—cauterio: úlceras del cuello uterino verrugas, etc.

Dr. DOMINGO FAUSTO SILES R.

MEDICO — CIRUJANO — Con estudios de especialización en Buenos Aires Atiende especialmente medicina interna, hígado y vías biliares enfermedades de los pulmones Atiende llamados para anestesia. — Consultorio y domicilio Avenida Montes 618. Teléfono automático 6019.

Doctor LUIS SILLERICO ALIAGA

MEDICO CIRUJANO. — Estudios y especialización en Chile. Enfermedades de señoras, endocrinología. Cirujano especialista. CONSULTORIO: Almirante Grau 472. Pedir hora al teléfono 4944. Consultas de 2.30 a 6.30 p.m.

Dr. Pedro V. Carreño

ESPECIALIZADO EN ALEMANIA. — MEDICINA INTERNA. ENFERMEDADES DE NIÑOS.— APARATO RESPIRATORIO. — Atiende de horas 8 a 9 y 17 a 19 y hora convenida. Consultorio: Plaza del Estudiante Nº 441 Tel. 2755. Domicilio: Av. Ecuador Nº 874 Tel. 6561. RAYOS X. — Radiografías a domicilio. — Laboratorio Clínico.

Dr. AUGUSTO LOPEZ VIDAL

Especialización y práctica en Johns Hopkins University (Baltimore) New York Lying — In Hospital EMBARAZOS, PARTOS Y SUS COMPLICACIONES. ENFERMEDADES Y CIRUGIA PROPIA DE LA MUJER Loayza 19, de horas 16 a 18 Domicilio: Av Ecuador Nº 477 (San Jorge) Teléfono 6391.

Dr. Herbert Walterspiel

De la Universidad de Freiburg Breisgau Alemania especializado en Medicina interna y Radiología Propia instalación de Rayos X, Electrocardiografía y Laboratorio clínico. — Horas de consulta 14 a 16 y horario convenido. — Consultorio y domicilio: calle Aspiazu 311 esquina Ecuador . Teléfono 3674 Casilla 2058.

CLINICA RADIOLOGICA

Dr. CESAR CARRASCO VERA. — MEDICO — RADIOLOGO. — Especializado en la Universidad de Londres. Práctica en la Middlesex Hospital, Brompton Hospital y Mount Vernon Hospital. Diagnóstico radiológico de las enfermedades. Radiografías a domicilio. — Edificio Chain San Francisco. Primer piso. Teléfono 6104. Casilla correo 1474. Domicilio Montenegro 61. Teléfono 6926.

Dr. JUAN G. ALIAGA MOELLER

MEDICO CIRUJANO Enfermedades de señoras y partos Atención pre natal Cirujía general Llamados urgentes a domicilio Ex—Director del Hospital "Santa Elena" Huanuni Médico de Sala del Servicio de Maternidad del Hospital General de Miraflores.— Consultorio: Calle Murillo Nº 220 casi esquina Oruro Domicilio. Francisco de Cámara Nº 15 Barrio de la Caja Nacional de Seguro Social Miraflores Teléfono Ng 6736 Consultas de 14 a 17 Casilla 313 Man Spricht Deutsch

Doctor RENE CORONEL CARBALLO

CIRUGIA — Genito — urinarias — venireas Consultorio. Aspiazu 353 — (frente al Colegio Alemán) de 2 a 4 p. m Tel 4689 Domicilio V Sanjinés 696 Teléfono 5447

Dr. ALEXANDROWICZ

MEDICO—CIRUJANO Diplomado en Europa Enfermedades de la piel y venéreas

Consultas: de 2 a 5 Avenida Busch Nº 110. Miraflores TELEFONO 6490

Dr. VICTOR GUAMAN

MEDICO CIRUJANO — Corazón Pulmón Hígado Estómago Matriz Ovarios Esterilidad Embarazos Partos y sus complicaciones - Enfermedades venéreas de ambos sexos — Tratamiento rápido — CONSULTAS. 2 a 7 p.m. — Calle Bueno 284

DOCTOR DAVID OSSIO

MEDICO CIRUJANO.— Diplomado en la Universidad de Buenos Aires Profesor de la Facultad de Medicina Especialista en enfermedades del Corazón Pulmones Estómago, Hígado etc. Consultorio: Edificio Sickinger Avenida Mariscal Santa Cruz esquina calle Potosí. Domicilio: Landaeta 36 segundo piso.

Dr. LUIS POZO TRIGO

MEDICO CIRUJANO.— Otorrinolaringólogo. Atiende Medicina y Cirugía de Nariz — Oídos y Garganta. Extirpación de verrugas y lunares. — Electrocoagulación. — Consultas de 14 a 18 — Yanacocha 230. Tel. 3539. Casilla 1648. Domicilio Pinilla 554. Miraflores.

Dr. VICENTE TAPIA C.

MEDICO — CIRUJANO. Jefe del Servicio Clínico del Hospital Militar Central. — Diagnóstico y tratamiento de las enfermedades del estómago, hígado y vías biliares Trastornos cardiovasculares y renales Vías respiratorias. Señoras Atiende todos los días de 3 a 6 p. m Consultorio y domicilio: Nicolás Acosta 393 Tercer piso a una cuadra de San Pedro.

CLINICA DE REPOSO

(inaugurada el 13 — IV — 49) Exclusivamente para enfermedades nerviosas NEUROSIS ESTADOS de AGOTAMIENTO, TOXICOMANIAS No se admiten enfermos mentales. Ni psicopatías graves, ni psicosis, ni estados demenciales. Esta clase de enfermos será sistemáticamente rechazada Médico Director Dr ATILIO REBORI ASENSIO, neuropsiquiatra de la Universidad de Buenos Aires. Consultas todos los sábados de 14 a 20 horas Plaza España Nº 9 (Ex-Parque Infantil Sopocachi en la esq más próxima al Monticulo, frente al surtidor de gasolina). Casilla de correo Nº 1872. — La Paz

Doctor FERNANDO ALVAREZ

CIRUGIA GENERAL Ortopedia. — Traumatología ULTRASONOTERAPIA Estudios de especialización en Buenos Aires Consultas: de horas 14 a 17. Concultorio Ed Asbun — Yanacocha 235, 1er pslo Of. Nº 1 Domicilio J. M. Loza 57 Miraflores Teléfono 5183 Casilla correo 1280.

Dr. FERDIN HUMBOLDT BARRERO

MEDICO — CIRUJANO. Enfermedades de la piel, estudios de perfeccionamiento en la Cátedra de Dermatología de Buenos Aires Jefe de trabajos de histogía de la Facultad de Medicina de la Universidad de San Andrés Consultas de 17 a 19 unicamente. — Consultorio Murillo 320

DOCTOR GUILLERMO MORENO ARAMAYO

MEDICO CIRUJANO.— principalmente enfermedades broncopulmonares y cirugía reparadora de huesos (Traumatología) Consultorio: Plaza Venezuela 32, primer piso Unicamente a horas 10 y 30 a 12 y 30 todos los días Domicilio: Rosendo Gutiérrez 459.

Dr. DANIEL PALACIOS Z.

CIRUJANO — TRAUMATOLOGO Ex-Cirujano Interno del Instituto de Cirugía de la Prov. de Buenos Aires. — Atiende especialmente Cirugía de: Bocio Esófago, Gastro — intestinal, de las Vías Biliares etc. — Cirugía propia de la mujer. Traumatología. Cirugía reparadora. — Consultorio Ed. "La Salle"

Dr. ADALID CARRASCO VERA

Estudios de Especialización en el Exterior.— CIRUGIA GENERAL. — TRAUMATOLOGIA. — ORTOPEDIA.— Fracturas Luxaciones enfermedades de huesos articulaciones, músculos, venas (várices). Cirugía reparadora Consultorio: Edificio "Chain" 1er piso. Plaza San Francisco (Horas 16 a 18) Teléfono Nº 5594 — Casilla 2423.— 5310.— Domicilio: Montenegro Nº 61

Dr. ISAAC RUDON M.

MEDICO CIRUJANO. — ENFERMEDADES DE SEÑORES Y NIÑOS — Consultorio Médico: Calle Hermanos Ballivián (antes Chapare) — 152. — CONSULTAS de 14.30 a 18.30 todos los días hábiles. — Domicilio: Pasaje Landaeta Nº 45. — Teléfono 3424 Casilla Correo 555

DOCTOR JULIO ZENON ESPINOZA U

CIRUJANO GINECOLOGO ESPECIALISTA — Enfermedades de señoras — Cirugía Abdómen Ulceras Cáncer del Estómago Bosios Hemorroides etc Ginecología: Matriz Ovarios prolapsos etc. — Obstetricia Operación cesárea etc. — Estudios en Alemania y Austria Diplomado en la Universidad de Viena — Ex — ayudante de la Clínica de Cirugía de la Universidad de Viena Sub — Jefe de los Hospitales Generales de Linz Daonau y Grieskirchen (Austria) — Man Spritch Deutsch.— CONSULTORIO "Clínica Espinoza" Avenida 6 de Agosto 1125 — Teléfono automático 5972. — Domicilio: Obrajes Avenida Zalles 162. — CONSULTAS de 15 a 17 Sábados de 10 a 12 gratuitas para pobres.

Doctor CARLOS DAZA MERUVIA

Diplomado en Europa De la Facultad y Hospitales de Bruselas (Bélgica) ENFERMEDADES DE NIÑOS Consultas de 14 a 17 Hermanos Ballivián 162 (1er piso) Horas reservadas con anticipación Teléfono 3673 — Casilla 2377

Dr. V. M. VILLAREJOS M.

Profesor de la U.M.S.A Diplomado en Alemania Medicina interna (corazón, pulmones, estómago, riñones etc) Enfermedades tropicales (paludismo espundia amibiasis (reumatismo artritis, ciática, neuritis etc.) ONDAS ULTRASONICAS — LABORATORIO CLINICO Loayza 19 frente a EL DIARIO Domicilio: Víctor Sanjinés 640. Tels. 3370 y 4779

M. GRANADOS GARCIA

MEDICINA INTERNA Enfermedades del Corazón Servicio de Electrocardiografía Metabolismo Basal Ultratermia y oxigenoterapia Consultorio Teléfono 3189 Potosí 261 (piso Nº 2) Domicilio: Teléfono 4728 Potosí 261 piso 5) Convenir hora por teléfono

RENE F. ECHAVARRIA

MEDICO CIRUJANO.— Enfermedades de señoras Embarazos Medicina General Consultorio Colón Nº 269 altos — Horas de consulta: 3 a 6 (15 a 18) Domicilio Fernando Guachalla 415 Teléfono 4972

Dr. NICANOR OBLITAS

MEDICO CIRUJANO. — Especialista Cirugía General Vías Urinarias, Enfermedades de señoras Venéreas — Consultas de 2 a 6 p.m todas las tardes. Consultorio y domicilio: Jenaro Sanjinés 433.

SANTIAGO MEDEIROS

MEDICINA INTERNA en general, especialmente enfermedades bronco — pulmonares y tuberculosis RAYOS X. Radiografías de tórax (pulmones y corazón), vesícula biliar, riñones, huesos, etc. Consultorio y Domicilio: Av Camacho 54 Teléfono 5413 Atiende todos los días, incluso sábados, de horas 14 a 18 (2 a 6 p.m.) y horario convenido.

Dr. EMILIO SALGUEIRO CELIS

MEDICO CIRUJANO Obstetricia Ginecología, Cirugía General Extirpación de Verrugas y lunares Inductotermia Electrocoagulación Electrobisturi Transfusiones de sangre y plasma. Consultas: Todos los días hábiles de horas 16 a 18. Consultorio: Rosendo Gutiérrez Nº 93 — Teléfono Aut. 2294 Atiende llamados a domicilio Sábados de 15 a 18 consultas gratuitas para pobres. ManSpricht Deutsch Engliah Spoken.

Dr. EDMUNDO PANDO RODE

MEDICO CIRUJANO Medicina Interna. Servicio de ANESTECIA Estudios de la especialización en la Rep. de Chile.— Curare.— Barbitúricos.— Gases: Protoxido de Nitrógeno. — Ciclopropano. etc. etc. Analgesia y anestesia del parto. La analgesia aislada o directo con fines de diagnóstico, pronóstico y tratamiento Atiende Pre y pots — operados.— Consultorio: calle Yanacocha Nº 445 (de 2 a 6). Domicilio calle Días Romero 612.

Dr. ALBERTO GUMIEL B.

MEDICO — CIRUJANO. De la Universidad de Harvard (Estados Unidos) Urología enfermedades venéreas. Transtornos sexuales Impotencias. Tratamientos modernos Domicilio: Pasaje Armentia Nº 6 Consultorio: Potosí Nº 225 Teléfono Automático 6921 Horas de atención: de 5 a 8 p. m. Horas especiales para empleados.

CLINICA CENTRAL

De Maternidad y Cirugía Dr. Alfredo Delgado C. ENFERMEDADES DE SEÑORAS. Partos, embarazos y sus complicaciones CIRUGIA GENERAL — Apéndice, hernias, várices, tumores, vesícula. — TRUMATOLOGIA — Luxaciones fracturas, contusiones etc Piezas confortables para enfermos y operados. — Atención médica permanente. — Calle Murillo 38 esq Colombia teléfono 5056 Casilla 293.

INSTITUTO JAUREGUI

DE MEDICINA INTERNA.— Ayacucho Nº 150 Tel 2762 Dra. Aurora Revilla Q Médico-Dietólogo. — Curso de especialización con el profesor Escudero del Instituto Nl de la Nutrición de Buenos Aires Práctica en los servicios médicos de The Ohio State University e Indiana University Medical Center— Enfermedades de la Nutrición: Diabetes, Reumatismo, Alergias Alimenticias.— Dietas especiales en enfermedades del estómago intestino, Riñones.— Dietas durante el embarazo y la lactancia.— Dietas Normales y Dietoterápicas para niños Consultas a horas 10 a.m.

LABORATORIOS

Dr. Ing. F. URQUIETA

Ingeniero Químico autorizado en 19 Julio 1941 — Cat. Universidad Potosí Cámara Sindical de Ingenieros de genieros Madrid Estudios Europa y EE UU Consultas, Planos Proyectos y Presupuestos Química Industrial General (Especialidad: Enotecnia—Vinos y Bebidas—Materias Textiles, Aceites, Harinas Tierras Agrícolas etc., etc) Dispone de Laboratorio para Análisis. Dirección: Potosí.

Laboratorio de Diagnósticos Biológicos "Sanitas"

Análisis clínicos Hematología Bioquímica de la sangre Serología Bacteriología Líquidos patológicos Parasitología Transfusiones de sangre y plasma. — Calle Loayza 19 Of. 6 tel 3376

V. M. VILLAREJOS CELSO S. C. ROSSELL

OCULISTAS

Dr. ROBERTO VALDA ARANA

EX — JEFE Y MEDICO AGREGADO DEL SERVICIO DE OJOS, NARIZ, OIDO Y GARGANTA Del Hospital Alvear y del Instituto del Cáncer de Buenos Aires. Avenida Santa Cruz 77 altos CIBO Teléfono Automático 4198. —Consultas: 11 a 12 y 15 a 18 horas

Doctor MARIO CORTES

MEDICO — OCULISTA Titulado en Chile Avenida Camacho 308, 2º piso, Oficina 3 (Ultima Hora) Consultas 15 a 18 horas. Teléfono 4386.

Dr. E. PEREZ PORCEL

MEDICO ESPECIALISTA.— Enfermedades de Ojos Oídos Nariz Garganta Estudios en las Universidades de Paris y Buenos Aires Consultorio calle Loayza Nº 18 tercer piso de horas: 3 a 6 Edificio EL DIARIO

Dr. JAVIER PESCADOR

MEDICO — OCULISTA.— Horas de consulta de 2½ a 6½ Federico Zuazo altos (Salchichería Cochabamba) esquina Reyes Ortiz

ABOGADOS

Bernardo Hurtado Navarro — Víctor Valdivia Allende

ABOGADOS.— Patrocina asuntos civiles y con preferencia sociales y mineros. — Atención personal y diligente. Oficina Nº 14 Mercado 315.

JAIME VELASCO

ABOGADO Civiles, administrativos comerciales.— Yanacocha 235 (edificio Asbun) 4to piso oficina Nº 2 casilla 2274

Angel ESPAÑA ZAVALA

ABOGADO — Asuntos en general, Especilidad civiles Bufete Socabaya 313 Tel 6125 Casilla 1875

Dr. JUSTINO VERTIZ BLANCO

ABOGADO Atiende juicios civiles criminales y administrativos Atención personal — Bufete calle Yanacocha Nº 336 (segundo piso) Teléfono 3324

Humberto Arana Rocabado y Manuel Morales Dávila

ABOGADOS — Yanacocha 235 Edificio Asbum 4º piso Oficina 8 Casilla Correo 1557.

OFICINA JURIDICA ESPECIALIZADA

Abogados, Contadores y Traductores especializados en: Asuntos administrativos y civiles. — Causas jurídico — contables.— Contratos en general.— Asuntos del trabajo.— Título profesionales Jubilaciones calificación de servicios de maestros y funcionarios.— Solicitudes ingreso al país — nacionalizaciones. — Asuntos de jurisdicción militar Traducción de documentos del inglés francés e italiano.— Se atiende trámites del interior de la República ESTUDIOS: Comercio 407 — 3er. piso. — Tel. 3894 Casilla 239.

Dr. PEDRO M. IBAÑEZ

ABOGADO. — Ha instalado su Bufete profesional, en la casa Nº 331 de la calle Murillo (Edificio Lazuna 2º piso). Atiende de horas 10 a 12 en las mañanas y de 14 a 16 en las tardes. — Especialidad en asuntos mineros y administrativos, en general. Preferentemente, recursos ante la Superintendencia Nacional de Minas procedentes del interior. Radicatorias y asuntos de Inmigración. Procuradores garantizados.

Eliodoro Camacho G.

ABOGADO

Juicios: Civiles, Criminales Sucesiones hereditarias. — Perfeccionamiento de títulos de propiedad. Registros de contadores.

YANACOCHA 235 cuarto piso. Oficina 5. Casilla 2011.

DOCTOR HUMBERTO BERINDOAGUE

ABOGADO.— Cuestiones civiles y administrativas. Divorcios extranjeros. Privilegios industriales y marcas de fábrica Bufete calle Mercado edificio "Guerrero" Teléfono 2068 Casilla correo 607

Hernando García Vespa

ABOGADO. — Estudio Jurídico Potosí Nº 185, 2º piso. Casilla de correo 506.

OSCAR F. BARRIENTOS PEREYRA

ABOGADO. — Bufete: Yanacocha 475 (Edif. Iglesias) 3º piso, oficina Nº 1. Casilla Nº 1560. — La Paz.

DOCTOR F. HUMBERTO FERNANDEZ

ABOGADO. — Participa a su distinguida clientela que habiendo reiniciado sus actividades profesionales atiende asuntos civiles, criminales y administrativas Tramite personalmente los procesos. Cuenta con Procuradores diligentes.— Bufete el mismo de la calle Yanacocha 418 esquina Comercio Teléfono 3115 Domicilio Teléfono 5357

LUIS J. ARDUZ D.

ABOGADO.— Ha reabierto su Estudio Jurídico en la calle Sucre 323 esq Junín — Civiles, Administrativos, Sociales y Mercantiles — Mañanas de 10 a 12. — Tardes de 15 a 18. Teléfono 5922.

Estudio Jurídico de los Abogados

Doctores

CONSTANTINO CARRION

DEMETRIO MENDEZ C.

MAX AVILES S.

Asuntos civiles, criminales y administrativos (Obras Públicas y Ferrocarriles). — Bufete calle Potosí Nº 419, 3er. piso. Oficina 13. Casilla Correo 288. Teléfono automático 3495

GUSTAVO CARDENAS CABRERA

ABOGADO. - Atiende asuntos civiles, criminales y administrativos, especialidad criminales Bufete Edificio Iglesias 4º piso tel. 4320.

EST. JURIDICO ABDON S. SAAVEDRA

CARLOS G DE SAAVEDRA ABOGADO — Asuntos Mineros Judicios Civiles. — Edificio Guerrero — Primer piso Casilla Correo 372 Teléfono 5015. — Consultas de 15 a 18

MARIO SALINAS ZALLES

ABOGADO. — Asuntos en general Bufete: calle Socabaya Nº 147 Teléfono automático 5807

LUIS MERILES BARRENECHEA

ABOGADO. — Atiende asuntos lezales en general. Trámites administrativos, especialmente. MINEROS Y SOCIALES Estudio Jurídico: Ingavi 381; Tel Aut 2390

Divorcio Absoluto

CONSULTAS

TRAMITES

Angel Aponte Rivero

ABOGADO

Yanacocha 475 Ed Iglesias 1er. piso Of. 7. Tel. 4612.

H. PAREDES CANDIA

ABOGADO — Atiende de horas 14 adelante todos los días hábiles Bufete calle Sucre 318 Teléfono automático 5871 Casilla postal Nº 1649 La Paz - Bolivia

DOCTOR H. UROUIZO GUTIERREZ

ABOGADO.— Sucesiones contratos, perfeccionamiento de títulos constitución de sociedades mercantiles, cobranzas ESPECIALIDAD DIVORCIOS Consultas de ha 14 a 18 todos los días, inclusive sábados Buf Socabaya 313 esq Potosí T A 6125 Cas 1875 Dom Pichincha 741 T A 4043

G. ARIÑEZ ZAPATA

ABOGADO.— Gerardo Bacarreza Reuerin Procurador Asuntos en general y especialmente civiles — Bufete: Yanacocha 368 2º piso oficina Nº 22 Teléfono Nº 4922.

HUGO VILLEGAS OTERO

ABOGADO — Asuntos Civiles Mineros Organización de Sociedades — Befete Yanacocha 235 4º Piso Of 2. Edificio Asbun. Casilla 2103.

ALBERTO CABEZAS Z.

ABOGADO — Asesor en Derecho Civil y Derecho Internacional Privado: Herencias propiedades contratos divorcio absoluto, lubilaciones Marcas y privilegios industriales — Asuntos mercantiles mineros del trabajo. BUFETE: calle Comercio Nº 407

DENTISTAS

Doctor HERNAN TRIGO GUTIERREZ

CIRUJANO - DENTISTA. — Atiende especialmente niños: Consultas: 9 a 12 y 15 a 18.30 — Consultorio y domicilio Av. G. Villarroel esq. Saavedra. (ex-Clínica Lourdes). Teléfono 2795.

DOCTOR Med. GEORG LINDNER

Ex — Profesor de la Universidad de Leipzig, ha reabierto su Clínica — Dental en la Avenida América 395. Consultas: de 9.30 a 12 y de 2 a 7.

CLINICA DENTAL QUIROGA

ATENDIDA POR DOS CIRUJANOS DENTISTAS.— Al servicio de todas las clases sociales. — Extracciones gratuitas diariamente de horas 9 a 12. ESPECIALIDAD: En la semana: Dentaduras artificiales y puentes estéticos por procedimientos modernos. Obturaciones cualquier número de piezas con todos los materiales conocidos En 24 horas: Coronas e incrustaciones en general EXTRACCIONES SIN DOLOR ESPECIALMENTE NIÑOS Corrección de los maxilares para colocar dentaduras artificiales TRATAMIENTO DE LA PIORREA. — Laboratorio dental propio con dos mecánicos ATENCION PERMANENTE. CONSULTORIO Y DOMICILI

El domingo 21 se enfrentan Bolívar y Litoral

Comenzó el IX Campeonato Nl. de Ajedrez

Cochabamba, 16 (El Diario). — Exitosamente se desarrolla en uno de los salones del Hotel Bolívar el noveno torneo nacional de ajedrez y el primer certamen estudiantil de ajedrez con la participación de delegaciones de La Paz, Oruro, Cochabamba, Santa Cruz, Tarija y Potosí. Así mismo se inauguró el congreso nacional de Ajedrez concurriendo los siguientes delegados: La Paz, Felipe Munguía; Oruro, Hugo Zavaleta; Potosí, Eloy Murillo; Tarija, Gustavo Navarro; Santa Cruz, Carmelo Hurtado; Cochabamba, Jorge Urquidi; eligiéndose el siguiente directorio: Presidente: Eduardo Pers, que es Presidente de la Asociación Cochabambina; Vice - presidente: Jorge Urquidi; Secretario: Carmelo Hurtado; Comisión de Torneo: Felipe Murguía y Hugo Zavaleta. En la primera sesión se escucharon los informes del Presidente de la Federación Boliviana de Ajedrez Sr. Julio Balión, mereciendo unánime aprobación.

Los jugadores que participarán en el noveno torneo nacional son: Potosí: Fernando Mendivil, Mariano Rivera; Tarija: Armando Pino y Juan Choque; Santa Cruz: Jorge Méndez y Ernesto Vaca Diez; Cochabamba: Cidar Humérez y Adrián Osuna; La Paz: Mario Pacheco, Magin Zubieta; Oruro: Augusto Puña y Néstor Valdéz. En el torneo estudiantil por Oruro: Alberto Blanco; Santa Cruz: Roger Vaca Diez; Tarija: Jorge Quiroga; Potosí: René Mendivil; La Paz: Carlos Rodríguez; Cochabamba: Juan Humérez.

En la primera jornada del noveno campeonato nacional, que tuvo relativo interés porque se enfrentaron entre compañeros de delegaciones de acuerdo al sistema que se utiliza por primera vez, hicieron tablas Mendivil con Rivera, Méndez con Vaca Diez, Pacheco con Zubieta, Pino venció a Choque, Humérez a Oruna, Puña a Valdéz. En la segunda fecha Pino empató con Humérez en reñida partida, Puña Calderón derrotó a Mendivil, Jorge Méndez venció a Rivera sorpresivamente, Vaca Diez superó a Mario Pacheco en partida que pudo terminar tablas. Magin Zubieta, campeón nacional venció a Valdéz después de más de cuatro horas de juego. Hicieron tablas Osuna y Choque.

POSICIONES.—

Con estos resultados sin incluir todavía la tercera jornada que se cumplirá esta noche, el puntaje individual es como sigue: Puña Calderón 2, Pino 1 1|2, Méndez 1. 1|2, Vaca Diez 1. 1|2, Humérez 1. 1|2, Zuvieta 1. 1|2, Mendivil 1|2, Rivera 1|2, Choque, Osuna, Pacheco 1|2, Valdéz 0.

Por equipos: Santa Cruz 3, Tarija 2, Cochabamba 2, La Paz 2, Oruro 2, Potosí 1.

El primer torneo nacional estudiantil constituyó grata sorpresa por revelar valores de excelentes condiciones, habiéndose registrado partidas muy interesantes y de singular calidad. En la primera fecha, Blanco venció a Mendivil, Vaca Diez a Rodríguez, Quiroga a Humérez. En la segunda, tablas entre Rodríguez y Blanco, Vaca Diez venció a Quiroga, Mendivil a Humérez. El puntaje individual es el siguiente: Vaca Diez 2, Blanco 1. 1|2, Quiroga 1, Mendivil 1, Rodríguez 1|2, Humérez O. Ambos torneos han despertado gran interés y son presenciados por numeroso público.

EL DIARIO — DEPORTES

La Paz, Miércoles 17 de Septiembre de 1952.

Basket Ball Femenino

Haciendo un paralelo entre el basket ball femenino y masculino que se practica en nuestro medio, se llega a la conclusión de que el femenino ha progresado en mayor proporción que el masculino.

Las actuaciones locales, la participación en campeonatos nacionales y aún algunas confrontaciones con equipos del exterior, sirven de suficiente confirmación a lo que exponemos. Asimismo corresponde expresar que es mayor el interés despertado por los encuentros femeninos que por los cumplidos por los varones, salvo alguna que otra excepción. Y esto se debe en gran parte a la aparición de otros conjuntos femeninos que han aumentado la atracción de los espectadores. Pero hay algunos aspectos que deben ser muy tenidos en cuenta por la Asociación y aún por la Federación. Nos referimos al comportamiento poco adecuado de algunos aficionados con relación a las jugadoras. Hay algunos que se pasan de graciosos, rayando en la grosería y los hay también aquellos que pasan el límite de lo tolerable, requiriéndose oportunas y ejemplarizantes medidas para que no se desvirtúe la práctica del baloncesto femenino. Otro aspecto que descuidan las autoridades es el referente a la pelota reglamentaria, ya que las leyes del juego establecen claramente una medida y peso para el juego de varones y características diferentes para el basket femenino. El balón reglamentario para el baloncesto entre damas es más pequeño y de menos peso, casi similar en tamaño al que se usa en fútbol, pero algo más pesado.

Este detalle tiene mucha importancia y la Asociación debe exigir el fiel cumplimiento de esta disposición reglamentaria. Y la propia Federación debe cuidar de su observancia en toda la República.

Juan Claure se Prepara

EL PRESTIGIOSO VOLANTE COCHABAMBINO JUAN CLAURE se prepara activamente para el Gran Premio Nacional que se largará el 24.—

El Centro Taurino Boliviano Propicia sus Juegos Florales

Habiéndose fijado en su última asamblea realizada el día viernes a horas 18, dar término a los Juegos Florales Taurinos que propicia el Centro Taurino Boliviano, se ha pedido dar nuevamente a publicidad el texto de este Concurso, que es el siguiente:

EL CENTRO TAURINO BOLIVIANO: convoca a un concurso literario y artístico, bajo las siguientes bases:

a). — Producciones de poesía (oda, poema, romance, copla o letrilla) inspiradas en motivos taurinos.

b). — Narración en prosa, sobre el motivo de historial taurino de las fiestas de toros en La Paz y provincias.

c). — Producciones pictóricas sobre motivos de toreo.

d). — Composición musical, sobre ritmo de paso doble sobre influencia nativa.

e). — Cuento o Anécdota sobre motivos taurinos.

La extensión del inciso a) es ilimitada; la del inciso b), tendrá un máximum de 10 carillas a máquina y la del c), de 30 a 50 cm. de tamaño.

El término de presentación de trabajos fenece el día 12 de octubre de este año, debiendo entregarse los premios el día 20 del mismo mes de octubre. Los premios serán medallas de diferentes clases, trofeos y diplomas, que correrán a cargo del Jurado Calificador que se nombrará para cada caso.

Los trabajos pueden ser entregados en el Bufete López Sánchez, Yanacocha No. 336, hasta el día 12 de octubre a horas 18, pudiendo quedar en propiedad del Centro los trabajos u obras, de acuerdo a convenio que se hará posteriormente con sus autores y el Centro.

Un Meritorio Triunfo Obtuvo el Lunes Strongest, ante el Campeón Nacional

DESPUES DEL TRASPIE DEL ULTIMO DOMINGO ANTE FERROVIARIO, STRONGEST SE REhabilitó ampliamente un día después venciendo a la Selección de Cochabamba por 3 a 1.—

El día 15 viajó a la ciudad de Cochabamba, Strongest, especialmente invitado por la Asociación de Fútbol de dicha localidad, con el objeto de enfrentar al seleccionado que obtuvo el Campeonato Nacional del presente año y como uno de los números para solemnizar la celebración de la efemérides departamental de aquel hermano Departamento.

El encuentro se realizó el lunes 15, habiéndose iniciado el partido a horas 16 y 30 a las órdenes del árbitro Sr. Irigoyen E. desarrollo de las acciones mantuvo en constante tensión a la numerosa concurrencia, ya que el juego armónico demostrado por los visitantes agradó a todos los que tuvieron la suerte de concurrir al Estadio Capriles.

En el primer tiempo el score fué de dos goles para Strongest y cero para el Seleccionado. En el segundo tiempo sobre los 20 minutos descontó la Selección, aumentando a los 30 minutos The Strongest con gol espectacular marcado por el insidir izquierdo Esteban; a los 40 minutos de esta etapa Robles marcó un magnífico gol, que fué anulado por el árbitro, por indicación de uno de los linesmen. The Strongest siguió presionando hasta la conclusión del encuentro, mereciendo caluroso aplauso de parte del respetable.

La delegación fué presidida por el señor Luis Salas Durán, hallándose constituida de la siguiente manera: Delegado Sr. Luis A. Cornejo, entrenador Sr. César Vicino; Masajista Sr. Alberto Molina y los siguientes jugadores: titulares: Puig, Martínez y Gadaldi; Rivera, Gadea y Suárez, Robles, Trujillo, Carvallo, Esteban y Felíu. Faltando 15 minutos para la conclusión del encuentro Carlos Trujillo reemplazó a Esteban que salió lesionado. Suplentes: Reinoso, Calla Morales y Calderón. Todos retornaron el día de hoy a horas 9.30.

La delegación y el Club The Strongest, se muestran muy agradecidos para el pueblo de Cochabamba y muy especialmente para los dirigentes de la Asociación Cochabambina por las atenciones que le dispensaron.

Quinto Número de La Revista "Litoral"

Se nos comunica que mañana aparecerá el quinto número de la revista Litoral, notablemente mejorada, merced a la preocupación de los dirigentes tricolores.

Se trata de un esfuerzo ponderable en beneficio de los aficionados.

Kid Gavilán Regresó Ayer a La Habana

Buenos Aires, 16 (U.P). — El púgil cubano, Kid Gavilán partió de regreso a La Habana a las 10.20 horas en un avión de Aereolineas.

Las columnas de Deportes del Diario "Democracia", hablando claro, le tributa calurosa y fraternal despedida, intitulada "Buena suerte y muchas gracias Campeón". Dice entre otras cosas: "Kid Gavilán parte hoy hacia Cuba; lleve negrito, a su patria, un saludo cordial de este pueblo que le rindió pleitesía y que lo considera como un argentino más; por eso hoy, en el día de su partida, le decimos: "Buena suerte y muchas gracias Campeón. Buena suerte para su match de 4 de octubre con Graham y muchas gracias por todo lo bueno que ha dejado en nuestras pupilas y en el fondo de nuestros corazones".

Pugilismo Internacional

Buenos Aires, 16 (U.P). — Hay un chileno que pasará el 18 a régimen y trabajando, el boxeador César Toro, de peso pluma, que enfrentará al argentino José Bruno, en el Luna Park mañana por la noche. En estos momentos la colonia se siente en dos grandes fiestas en los salones del Automóvil Club y en el Centro Chileno Bernardo O'Higgins.

Los críticos estiman que César probará a Bruno a fondo y que habrá una puja reñida y sostenida.

GOLEADORES DE LA PRIMERA AMATEUR

Con 7 goles.—

Padilla, Municipal

Con 6 goles.—

Oroza, Chaco.

Con 5 goles.—

Moreno, Chaco.

Con 4 goles.—

Valdivia, Ayacucho. — Conde, Alianza.

Con 3 goles.—

Vega, Lanza. — Carbajal, Lanza. — Mariscal, Lanza. — P. Pérez, Ayacucho. — Algarañez, Municipal. — Limón, Chaco.

Con 2 goles.—

G. Sánchez, Don Bosco. — Rojas, Municipal. — Aranda, Don Bosco. — E. Mercado, Municipal. — Catacora, Lanza. — Jiménez, Lanza. — León, Don Bosco. — Castillo, Don Bosco. — L. Asturizaga, Atl. La Paz. — Ortiz, Atl. La Paz. — Valdez, Atl. La Paz. — Romero, Alianza. — Bolívar, Alianza. — Pacheco, Ayacucho. — Capparelli, Arabe.

Con 1 gol, los siguientes jugadores.—

Berrios, Arabe. — Tristán, Arabe. — Crespo, Don Bosco. — Domínguez, Don Bosco. — Muñoz, Don Bosco. — Avila, Don Bosco. — Chávez, Ayacucho. — Montealegre, Ayacucho. — La Mancha, Atl. La Paz. — Peredo, Atl. La Paz. — Oviedo, Atl. La Paz. — Blanco, Atl. La Paz. — Reyes Ortiz, Atl. La Paz. — Romero, Atl. La Paz. — Silva, Atl. La Paz. — Madueño, Lanza. — Sarmiento, Lanza. — Rubín de Celis, Alianza. — Pérez, Municipal. — Al Zanzetenea, Municipal. — Vásquez, Municipal. — Leonardini, Chaco. — Carreón, Chaco. — Salas, Chaco. — Aranda, Chaco.

La Paz Foot Ball Association Encara la Construcción de su Sede Social

Sesionó ayer ordinariamente La Paz Foot Ball Association con la presidencia del doctor Eduardo Saenz García y asistiendo los señores Carlos Eduardo Cano, Humberto Aldazosa, Norman J. Martín, Jaime del Carpio, Armando Gamarra, Agustín Ocampo, Lauro Ocampo, José A Cornejo, Eliseo Pabón, Alberto Terán, Walter Bustillos, José Zapata, Julio Machicado, doctor René Miranda, Jorge Carrasco V., y Daniel Mercado.

La solicitud del Club Northern sobre indemnización por actuar en las mañanas, pasó al Comité de Hacienda.

El jugador Antonio Sánchez del Club Northern, comunicó haber renunciado. Al Comité de Fútbol.

Se encomendó al Colegio de Arbitros hacer el presupuesto sobre necesidades para las diversas canchas.

AMNISTIA EN MAESTRANZA. — El Club Unión Maestranza de Viacha comunicó haber amnistiado a sus jugadores, con lo cual rehabilita al jugador Alcón que estaba suspendido por dos años. El delegado señor Zapata, del Club Litoral, observó el procedimiento por existir una disposición que prohibe levantar los castigos impuestos por clubes, una vez oficializados en la Asociación, pidiendo que quedara constancia en actas.

OTRAS RESOLUCIONES. — Se aprobaron sin observaciones los resultados de los partidos cumplidos en la última fecha.

Se declaró nula la inscripción del jugador Percy Portocarrero en el Club Bolívar, por no haber llenado oportunamente los requisitos reglamentarios. En consecuencia podrá actuar en Litoral.

SUSPENSIONES. — El Comité de Fútbol informó suspendiendo por tres partidos al jugador Cabrera de Northern y por dos partidos a Luis Sánchez de Maestranza y Gaitán de Ingavi. Los tres casos pasaron en apelación al Tribunal de Penas.

FALLOS DEL TRIBUNAL. — El Tribunal de Penas fallando en única instancia suspendió por un partido a Orlando Gabric de Deportiv. Chaco y Gastón Avila de Don Bosco. En cambio absolvió a Augusto Cáceres de Arabe.

GANO STRONGEST. — El Delegado de Strongest informó verbalmente que su Club ganó por 3 a 1 al Seleccionado de Cochabamba.

LIQUIDACIONES. — Se aprobó la liquidación del último sábado, correspondiendo a los partidos amateurs. Recaudación: Bs. 16.070, correspondiendo a cada club Bs. 2.167.—.

También se aprobó la liquidación del último domingo. Recaudación Bs. 247.395. A cada club actuante Bs. 34.447.40. El domingo en la mañana, en el partido Bolívar - Nortehrn se recaudaron Bs. 24.270, pero no se hizo liquidación a la espera de un informe de la Comisión de Hacienda.

INFORME. — El señor Lauro Ocampo, Delegado de La Paz Foot Ball Association ante el Comite Departamental de Deportes, informó que en Asamblea se formó una terna con los señores doctor Hugo Lanza, Armando Moreno Palacios y Lauro Ocampo para la designación de Presidente del Comité Departamental, organismo que fué cancelado por el Interventor del Comité Nacional de Deportes. También informó, que por unanimidad la Asamblea de Presidentes de Asociaciones de La Paz resolvió sostener que la construcción del Coliseo Deportivo Cerrado debe hacerse en los terrenos expropiados en la calle México.

ENTRADAS DE FAVOR. — Se pidió aclaración sobre el número de entradas de favor, informándose que son doscientas treintiuna, fuera de carnets.

PROGRAMA DE PARTIDOS. — Domingo en la mañana, Estadio La Paz. — Horas 9. — Cuartas Especiales. — Bolívar vs. Ferroviario.

Horas 10.30. — Cuartas Especiales. — Nortehrn vs. Litoral.

En la tarde: Horas 12.40. — Cuartas Especiales. — Strongest vs. Ingavi.

Horas 14. — Primera Profesional. — Always Northern . — Referee Enrique Ferrari.

Horas 15.50. — Primera Profesional. — Bolívar vs. Litoral. — Refere Tomás Antruejo.

SEDE SOCIAL. — Después de un ligero cambio de ideas se acordó solicitar informe de la Comisión integrada por los Ingenieros Jáuregui y Murguía sobre iluminación del Estadio La Paz y construcción de la sede social de la Asociación.

Por último, a sugerencia del doctor Miranda, se nombrará en la próxima sesión una Comisión Especial, para que estudie posibles reformas de los estatutos y diversas reglamentaciones.

Tabla de Recaudaciones

EQUIPOS	P. J.	Recaudaciones
THE STRONGEST	9	Bs. 383.348.65
UNION MAESTRANZA	9	" 377.944.85
BOLIVAR	9	" 366.991.40
FERROVIARIO	9	" 352.682.50
LITORAL	8	" 345.647.22
ALWAYS READY	8	" 338.786.72
INGAVI	9	" 316.760.04
NORTHERN	2	" 95.354.90

NOTA. No se toma en cuenta la recaudación del domingo por la mañana por no estar aún resuelto lo concerniente a porcentajes.

L.P.F.A. APROBO EL CAMBIO DE NOMBRE DE UNION HUARI POR "MARISCAL BRAUN"

En la última sesión de divisiones inferiores de L.P.F.B.A., se aprobó por unanimidad de votos el cambio de nombre del Club Unión Huari por el de Club Deportivo "Mariscal Braun", en homenaje al Gran Mariscal de Montenegro, General de División de los ejercitos de Bolivia y Perú, General de Brigada de Colombia, que dedicó su vida y sus esfuerzos a la causa de la Libertad Americana, especialmente por Bolivia. El 6 de Agosto de 1824, la batalla de Junín fué decidida por el Mariscal Braun. Por esta hazaña su nombre quedó grabado en la historia de las guerras de liberación de Bolivia.

Personal Directivo.

Presidente Honorario Sr. Enrique Jurgens.

Socios Benefactores.

Sres. Dr. Ernesto Fricke Demoine, Menno Smid, Lucio Pérez V, Carlos Hertzog, Jorge Stege, Celso Velásquez José Zapata, Harold Leykauff y Christian Buck.

Socios Honorarios:

Frita Bahn, Karl Müller y Pablo Richter.

Médico Honorario:

Dr. Carlos Rivero Torrez.

Directorio Activo:

Presidente Ramón Manuel Zapata G.

Sec. General Guido Velarde.

Sec. Hacienda: Mario Maldonado M.

Sec. Actas: Hugo Córdova Rojas.

Sec. Prensa y Pcda. Carlos Buezo V.

Sec. Deportes Israel Prieto P.

Asesor General Dario Ortiz.

Vocal General Evaristo Roncal.

Delegado ante L.P.F.B.A. Francisco Sánchez

Delegado ant. L.P.B.B.A. Roberto Robles P

Delegado ante A.N. de W.P. Alfredo Montaño.

Director técnico de Foot — Ball Adrián Ortega.

Preparador Físico Arturo de la Riva.

En charla sostenida por

Director Técnico de Basket —Ball Alé Hayes M.

Masajista Modesto Aguilar.

El Club "Mariscal Braun" cuenta con tres divisiones de fútbol, estando la primera de ascenso punteando el campeonato del pte. año, contando con elementos de brillante trayectoria deportiva. Asimismo con dos divisiones de Basket—Ball, Tennis, Pelota Vasca, Tennis de mesa, Natación y Ciclismo.

El club cuyo cambio de nombre acaba de obtener, ha sido fundado por empleados de la Cervecería Boliviana Nacional S. A., firma que desde entonces, nunca ha dejado de colaborar al elemento deportista que trabaja en la empresa, pues ya cuenta con una cancha de fútbol en el barrio de Miraflores, en las cercanías del Sucre Tennis Club.

MARISCAL BRAUN, QUE MOTIVÓ el nuevo nombre del Club Unión Huari.—

OCHO JUGADORES PARA NORTHERN

Siguiendo el ejemplo de Ferroviario y de otros clubes, que desean ponerse a tono con el progreso del fútbol local y de la importancia del Torneo Profesional, el Club Northern ha contratado ocho jugadores tucumanos. Estos han sido ya registrados en La Paz Foot Ball Association.

Argentina Encabeza Un Torneo de Golf

Santiago de Chile, 15 (U.P). — La penúltima fecha del campeonato internacional de golf por la disputa de la Copa "Ande", arrojó los siguientes resultados: Argentina ganó a Brasil por 7 a 5 y Perú y Uruguay empataron 6 a 6. El puntaje actual es: Argentina 6, Chile 4, Perú 3, Brasil 2, Uruguay 1. La Copa "Ande" se define mañana con los últimos partidos de dobles y singles entre Argentina y Chile.

José Cortinas intenta Batir un Record

Saint Louis, Missouri, 15 (U.P) — El nadador cubano José Cortinas llegó aquí hoy para intentar por segunda vez en este mes, romper el récord de distancia a lo largo del río Mississipi. Cortinas dijo estar seguro de establecer una nueva marca. La actual marca es de 450 kilómetros en 89 horas 58 minutos, establecida por el norteamericano Jhon Sigmund en 1940.

SU CLUB LO LLAMA

CLUB ALWAYS READY.—

Cita a todos los miembros del Directorio a la reunión de esta noche a horas 21.30 en el local de costumbre. Se insinúa asistencia.

VILLA COPACABANA.—

Invita a sus componentes a la reunión de mañana a horas 20.30 en su Secretaría.

CLUB HISPANO BOLIVIANO.—

Cita a la reunión de esta tarde, a horas 19. en su local de la calle Federico Zuazo 437.

CENTRO KOLLAS.—

Invita a sus miembros a la Asamblea de esta noche a horas 20, en su local de costumbre.

ATLETICO LA PAZ.—

Entrenan hoy sus equipos de primera y segunda a las 11.30 horas en el Olimpic.

CLUB FIGARO.—

Se reunirá con carácter urgente mañana a las 21 en Av. 16 de Julio 214.

JUVENTUS CLUB.—

Con carácter ordinario sesiona hoy a las 20.30 en Ayacucho 170.

CLUB PATACAMAYA.—

Cita a sesión para ésta noche a las 20.30 en Echeverría 342.

ATLETICO NACIONAL.—

Entrenará esta tarde a las 16 en la cancha de Strongest.

CLUB "19 DE MAYO".—

Cita a sus jugadores al entrenamiento de mañana jueves a las 17 en el Estadio Andrade.

TRES INTERESANTES CELADAS EN LAS APERTURAS PROBLEMAS Y SOLUCIONES

Gambito Evans

La siguiente línea de juego nos muestra en forma instructiva los peligros que para las negras encierra esta bonita apertura.

1: P4R, P4R; 2: C3AR, C3AD; 3: A4A, A4A; 4: P4CD, A3C. 5: P4TD, P3TD; 6: P5T, A2T; 7: P5C, PxP; 8: AxP, C3A;

Aquí es preferible continuar con D3A y CR2R.

9: A3T, CxPR ?;

Precipitando los acontecimientos. No había más remedio que jugar P3D y defenderse en una posición restringida.

10: D2R !, CxPA; 11: CxP !, C5D; 12: CxPD !, CxD; 13: C6A Mate.

Apertura Ruy López

1: P4R, P4R; 2: C3AR, C3AD; 3: A5C, P3TD; 4: A4T C3A; 5: O—O, P3D; 6: D2R, P4CD; 7: A3C, C4TD; 8: P4D A5C;

Es mejor seguir con PxP, pues ahora quedan las negras con un inadecuado retraso en el desarrollo.

9: PxP, CxA;

Si 9.., PxP; sigue 10: AxP !.. RxA; 11: CxP !, etc.

10: PTxC, PxP; 11: TxP !, y las blancas quedan con ventaja neta.

Otra celada en la misma apertura:

1: P4R, P4R; 2: C3AR, C3AD; 3: A5C, P3TD; 4: A4T, C3A; 5: O—O, P4CD; 6: A3C, A4A ; 7: CxP !, CxC; 8: P4D, A3D; 9: PxC, AxP; 10: P4AR, A3D; 11: P5R, A4A !.; 12: R1T, C1C; 13: D5D, y las blancas ganan material.

Problemas y Soluciones

Nº 90 — Troitzky

Juegan las blancas y ganan.

Posición: Blancas — R2AR, T5TD, P2TR, P2AB, P4CD, P6R, C2CR, (7 piezas).

Negras. — R5AD, D4R, P2TR, P2D P3AR, (5 piezas).

Solución al problema Nº 89: 1, P4C.